EL ADELANTADO DE SEGOVIA

Año CVIII • Número 34.172 • www.eladelantado.com • **Miércoles 24 de junio de 2009** • **1'10 €**

Diario Independiente fundado en 1901 por Don Rufino Cano de Rueda

SEGOVIA / 8

El PP asegura que Caja Segovia debe incorporarse al proceso de integración abierto por las entidades de ahorro de la región

SEGOVIA / 9

El secretario provincial del PSOE sostiene que la circunvalación estará desdoblada a finales de 2011

SEGOVIA/ 12

Un concierto de la segoviana Rebeca Jiménez, la actividad más destacada de un día de San Juan laborable

▶**SOCIEDAD**

Más de 6.200 personas podrán participar en rutas guiadas por los montes de Valsaín este verano

▶ Este espacio natural de titularidad pública recibe cada año alrededor de 350.000 visitantes ▶El Centro Montes de Valsaín ha realizado un sendero para discapacitados físicos que previsiblemente entrará en funcionamiento a mediados de julio SEGOVIA**6Y7**

Un recorrido por las mejores **tapas** de Segovia

El Teatro Juan Bravo fue escenario ayer de la inauguración de la cuarta edición del Concurso de Tapas organizado por el Centro Comercial Abierto Decalles, en el que participan un total de 34 bares y restaurantes del centro histórico de la capital. En el acto inaugural estuvo presente la consejera de Agricultura Silvia Clemente, que glosó la importancia de esta iniciativa./FOTO: PEÑALOSA SEGOVIA**11**

Y ADEMÁS...

67 días sin desdoblar y sin cerrar la variante de la capital

DIPUTACIÓN

El PSOE propone la organización de un certamen provincial de dulzaineros

El grupo del PSOE en la Diputación Provincial propondrá en pleno la convocatoria de un certamen provincial de dulzaineros. Los socialistas creen que la Diputación debe asumir su organización. SEGOVIA**10**

TERRORISMO

Detenidos en Guipúzcoa tres etarras armados

La Policía Nacional ha desarticulado en Guipúzcoa un comando armado de 'legales' de ETA, listo para atentar ESPAÑA**26**

DEBATE DE LA REGIÓN

Herrera ahondará en su intervención en las "serias complicaciones" de la crisis CASTILLA Y LEÓN**23**

INTERNACIONAL

El Gobierno de Ahmadineyad expulsa a dos diplomáticos británicos INTERNACIONAL**30**

FÚTBOL

La Gimnástica Segoviana tendrá una nueva junta gestora el próximo dos de julio DEPORTES**31**

Negocio & Estilo de Vida Castilla y León

Castilla y León se aproxima a la media nacional en 'flexiseguridad'

▶JUSTICIA

Cinco juzgados de Segovia comenzarán en julio a enviar notificaciones vía internet

▶En la primera fase de aplicación del programa informático LexNet en la provincia los procuradores de los Tribunales recibirán las resoluciones judiciales por este medio SEGOVIA**17**

Ecyl Servicio Público de Empleo de Castilla y León
Unión Europea Fondo Social Europeo El FSE invierte en tu futuro
Junta de Castilla y León

FORMACIÓN PROFESIONAL PARA EL EMPLEO
Modalidad de Oferta, dirigida Prioritariamente a Trabajadores Desempleados (F.O.D. 2009-2010)
CURSOS GRATUITOS PARA LOS ALUMNOS
DURACIÓN: 655 HORAS
Técnico Auxiliar en DISEÑO GRÁFICO
Técnico Auxiliar en DISEÑO INDUSTRIAL
Técnico Auxiliar en DISEÑO DE INTERIORES
Cofinanciados por el Fondo Social Europeo y el Servicio Público de Empleo de Castilla y León
CENTRO COLABORADOR del Servicio Público de Empleo de Castilla y León Nº 40 30009
IMPARTE:
FORMACIÓN & CONSULTING ATENEO, S.L.
C/ CANTARRANAS, 3 40005 SEGOVIA
TF. 921 41 31 21
formacionateneo@terra.es www.formacionateneo.com
ATENEO FORMACIÓN

PULSERA COLECCIONABLE Alma
HOY MIÉRCOLES 24
con El Adelantado
ABALORIO
por sólo 0,50€

|TRIBUNA| NORBERTO GARCÍA HERNANZ

Los últimos neveros

La actualidad segoviana, por estas fechas, es prolija en noticias, metidos como estamos en la candidatura Segovia 2016, las Fiestas de San Juan y San Pedro y todo tipo de celebraciones de barrios, pueblos y comarcas, que en el final de primavera abundan en nuestra provincia.

Yo, atento a todo ese tipo de acontecimientos, no lo estoy menos a otros, que se celebran en el exterior de las urbes y que tienen relación directa con el entorno natural de nuestra capital.

Me refiero al espectáculo del cambio de colorido en los campos circundantes, a la nueva floración exuberante, que invade caminos y praderas y también, como ocurre cada año, a la desaparición lenta, pero inexorable de los neveros serranos.

Esos neveros que resaltan y agigantan, uniformes, en invierno, las montañas cercanas, y que, poco a poco, se convierten en regatos serpenteantes de leche, luego en hilillos finos de seda y finalmente en gotas dispersas de sucio algodón, luchando contra el tiempo, por no desaparecer. Según su estado de conservación podemos adivinar la época en que los observamos, salvo excepciones. Pasamos de ver la Mujer Muerta cubierta con sábana blanca en febrero, a verla en mayo con leves lágrimas de despedida nívea, y por supuesto, cuando ya todas las demás han rendido a los ríos sus últimas reservas, aún Peñalara por encima de los 2.000 metros, conserva un último remanente como residuo de los ventisqueros de esa temporada.

Y eso es lo que queda, allá arriba, hoy mismo. Es lo que he visto, desde alguna atalaya, esta mañana y lo que en unos días será solamente un punto perdido en el azul serrano, difícilmente distinguible.

Para unos pasará inadvertido este acontecimiento, otros pensarán que ya no hay neveros como los de antes y otros, que este año han durado más que de costumbre. Todo está en función de la sensibilidad, el interés o el tiempo que se tenga disponible para estas observaciones y reflexiones, pero no estaría mal que también fuera motivo de una nota de prensa, con similar importancia o superior a las que anuncian esas celebraciones, pregones, inauguraciones o clausuras de acontecimientos.

Algo así como: "Hoy, ha dejado de verse la nieve en Peñalara por esta temporada. Esperamos que la próxima, sea igualmente de nieves y si es posible de más bienes y menos crisis".

NORMAS de *COLABORACIÓN*

Los escritos y cartas dirigidos a esta sección no deberán exceder de 30 líneas y han de llegar debidamente identificadas con nombre, número de DNI, dirección y teléfono de contacto.
La Dirección de El Adelantado de Segovia se reserva el derecho a resumirlas y no se mantendrá correspondencia escrita, personal ni telefónica, sobre las mismas.

|TRIBUNA| LUIS PÉREZ DE COSSÍO

El jeque Florentino

La operación talonario emprendida por Florentino Pérez en el Real Madrid puede llegar a asemejarse bastante a la promovida por un jeque de Dubai con el club inglés Manchester City. Llegó el árabe y, será por dinero, se sacudió unos cuantos centenares de millones de euros y ha conseguido, por lo menos hasta ahora, un más que mediocre equipo de fútbol.

El dinero no lo es todo, se dice, y es verdad. Cierto es que ayuda bastante, pero de ahí a obrar milagros la cosa parece bastante ardua. Nunca segundas partes fueron buenas, también se dice, y aquí estamos a mes y medio del comienzo de la liga de fútbol con el pie apretando a fondo el acelerador para intentar poner en marcha un proyecto que, qué quieren que les diga, se me hace algo complicado.

No creo que nadie dude a estas alturas que unas de las razones para reaparición de Florentino ha sido la inigualable temporada realizada por su histórico rival, el Futbol Club Barcelona. Para los que el Real Madrid fue el mejor equipo del mundo -que creo que lo fue- el pasar a un segundo plano no es de ninguna manera aceptable. No explicó Florentino Pérez de una manera 'comprendiosa', que diría el castizo, el por qué de su abandono. Pudo comprobar, que si bien las operaciones económicas llevadas a cabo fueron todo un éxito (reacuérdese el pingüe beneficio obtenido por la operación de la antigua ciudad deportiva), las deportivas no fueron tan espectaculares.

El poderoso don dinero es, qué duda cabe, un salvoconducto para poder acceder a casi todo lo que a uno le venga en gana. Pero, ¡ahí! casi todo. Una lástima. De la misma manera que no se puede comprar la salud, tampoco se puede comprar y hacer funcionar un colectivo en el que juegan once personas y menos comprar el éxito. Sí se puede, al igual que con la salud, poner un sin fin de medios, pero eso no asegura un resultado providencial. Si así fuera, los multimillonarios estarían todos, sin excepción, más sanos que una manzana y, por supuesto, de morirse nanay.

El gran éxito del equipo culé, no ha sido otro que la llegada de Pep Guardiola como entrenador. Con toda la autoridad necesaria (¿quién la tendrá en el Madrid?) ha logrado hacer un hermoso cesto con prácticamente los mismos mimbres que existían el año anterior. La diferencia ha sido, trabajo, ilusión, constancia y una férrea disciplina tan necesaria cuando se está pastoreando a personas que son todo menos pobres. La confianza en la cantera (siete canteranos jugaron en Roma la final de la Champions Ligue) ha sido sin duda otra de las razones para conseguir un colectivo seguro de sí mismo. Y para mí lo más importante: nadie está por encima de nadie. Y no olvidarse, por humildad, que algunos de los mejores jugadores del mundo no te aseguran nunca el éxito. El éxito se busca trabajándoselo con una labor seria y responsable.

De verdad que me gustaría equivocarme pero no veo al Real Madrid, a pesar de sus indiscutibles figuras, Casillas, Kaka, Cristiano Ronaldo… al mismo nivel que lució la pasada campaña el Futbol Club Barcelona. Por lo que veo, al final, si Florentino Pérez sigue tirando de chequera, van a saltar al césped más generales que soldados. Y luego está el mal endémico en el club blanco: el vestuario. Mucho cantamañanas a quienes el Madrid ha dado mucho más de los que ellos han aportado. ¡Ah! y cuidado con el "trabajo" que fuera del césped puedan realizar algunos. Como para mí lo más importante es poder disfrutar de un buen fútbol recemos para que así sea. Imaginémonos una final de la Copa de Europa en el 2010 entre los eternos rivales y, para más inri, en el Santiago Bernabeu. ¡Vaya reventa!

En cualquier caso, y como dicen los taurinos, que Dios reparte suerte y que a quien Dios se la dé, san Pedro se la bendiga.

|TRIBUNA| FRANCISCO PUCH

Al padre Paulino

El padre Paulino ha muerto, me acaban de dar la noticia, y en un momento han desfilado por mi mente miles de recuerdos vividos en aquellos doce años de mi niñez y mi juventud pasados en el vetusto Colegio de los Misioneros, en la Carretera de San Rafael, hoy Avenida del Padre Claret.

En aquella época no era conocido como Padre Paulino, era para todos el Padre Álvarez, su apellido, Paulino Álvarez Balbuena, profesor de literatura primero, Padre Prefecto del Colegio poco después y Director algo más tarde.

El Padre Álvarez era una institución en Segovia en cuya Congregación de Misioneros Claretianos pasó una gran parte de su vida; era un cura a la antigua, de los de sotana y alzacuello, leonés de Castilla y León, que calzaba boina castellana, una pequeña boina, cuando salía del Convento para ir a la calle a resolver cualquier asunto de la Congregación o a pasear por el patio en el recreo, en los crudos inviernos segovianos.

¡Cuántos chavales de mi generación aprendimos de él cosas que no nos eran enseñadas en los libros!

Después de terminar el Bachiller y mi estancia en el Colegio, continuó durante muchos años la relación de personal amistad, tanto conmigo como con otros muchos antiguos alumnos de aquel Colegio y cuando creí llegada la hora de independizarme de mi casa paterna para formar mi propia familia, mi propio hogar, él fue quien ofició en la ceremonia de mi matrimonio en la Capilla del Colegio a las plantas de la imagen del Corazón de María situada en el altar mayor.

En mi colección de Estampas Segovianas, de las que muchas fueron publicadas por El Adelantado de Segovia hace unos años, hay una dedicada al Padre Paulino que no envíe al diario para su publicación porque él, en su modestia, me pidió que no lo hiciera, pero escrita está, y en otro momento la daré al diario para que la publique si tiene algún rincón del periódico donde poder meterla.

Hoy me conformo con dedicarle estas breves y precipitadas líneas como homenaje a su persona y en recuerdo de una buena parte de mi vida como alumno suyo.

Descanse en paz Padre Álvarez, yo sé que desde algún lugar de lo eterno nos seguirá mirando con aquella su peculiar sonrisa socarrona dibujada en su sonrojado rostro. Los que le conocimos y le tratamos le conservaremos por siempre en nuestra memoria con especial afecto.

EL ADELANTADO.com

|ENCUESTA DEL DÍA|

¿Le gustó el espectáculo inaugural de las fiestas de Segovia?

Sí: 47%
No: 37%
Ns./Nc.: 16%

*** Esta encuesta no es científica, los resultados se obtienen con las respuestas voluntarias de los lectores que desean expresar su opinión a través de nuestra página web.**

|RANKING DE NOTICIAS|

Lo + valorado

LOCAL. Rastros del primer 'segoviano'
CUÉLLAR. Música en las calles
CUÉLLAR. Agricultura acomete el arreglo de varios caminos del municipio
PROVINCIA. Varias mujeres participan en un nuevo curso de informática
LOCAL. Más de 300 viajeros usaron ayer los trenes Avant de doble composición

Lo + leído

LOCAL. Accidente en el cruce de Tejadilla
LOCAL. Más de 300 viajeros usaron ayer los trenes Avant de doble composición
LOCAL. Así nació 'telesegovia'
ÚLTIMA PÁGINA. Sabores que distinguen
LOCAL. El teatro y las hogueras marcan hoy la víspera de San Juan

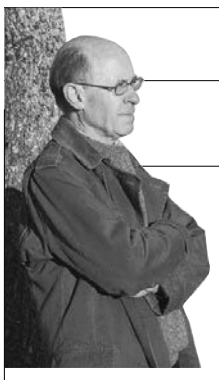

|LAS PALABRAS Y LA VIDA| ALBERTO MARTÍN BARÓ

La siesta

SE DARÁ USTED CUENTA de que la siesta es un tema tópico y anticuado -me suelta ese imaginario lector al que siempre tengo presente.

-Pero, hombre, si no me ha dejado usted ni siquiera empezar.

-Es que le veo venir. Que si la siesta es ese extraordinario invento español que hemos exportado a otros países...

-Pues mire por dónde, no pensaba hacer patria con semejante argumento de saldo.

-En todo caso, no me negará que tenía el propósito de ponderar las virtudes saludables de esta costumbre ancestral que los actuales horarios de trabajo hacen prácticamente imposible.

-De nuevo se equivoca. A mí la siesta, las pocas veces que me la he echado en mi vida, me ha sentado como un tiro. Me he levantado amodorrado, con mal cuerpo y con dolor de cabeza.

-¿Entonces?

-He de reconocerle que, aunque no soy partidario de una siesta en toda regla, sí me viene al pelo -bueno, es un decir, ya sabe- quedarme transpuesto un rato sentado en el sofá con las piernas apoyadas en la mesa de centro. Y que cuando tenía que incorporarme a la faena inmediatamente después de comer, con frecuencia no era capaz de evitar unas traidoras cabezadas.

-¡Acabáramos! ¿Lo ve? Usted camufla la siesta bajo el eufemismo de "quedarse transpuesto" o dar "unas cabezadas".

-Si me deja seguir, le diré que lo que me movió a escribir este artículo fue un titular leído en un periódico digital que rezaba así: "Las siestas potencian las emociones positivas del cerebro". Y semejante aserto venía avalado por un estudio llevado a cabo en la Universidad de California en Berkeley. En el experimento participaron 36 personas, la mitad de las cuales durmieron una siesta de entre 60 y 90 minutos, mientras que las restantes se mantuvieron despiertas. A todas se les pidió que puntuaran cuatro categorías diferentes de rostros afectivos que incluían el miedo, la tristeza, la ira y la felicidad Los participantes que se habían echado la siesta y habían pasado por la fase REM del sueño aumentaron su receptividad ante la expresión facial de felicidad, y quienes no durmieron mostraron mayores reacciones ante la ira y el miedo. Tuve que consultar en un diccionario médico qué era eso de la fase REM del sueño. REM es el acrónimo que corresponde en inglés a las iniciales de Rapid Eye Movement, movimiento rápido de los ojos, último tramo del ciclo del sueño que se caracteriza por esa peculiaridad.

-Pues para recalcar la importancia que el sueño y el haber dormido bien tienen en nuestra sensibilidad y en una visión positiva de la vida no hace falta recurrir a esos estudios tan sofisticados.

-Desde luego que no. Pero gracias a experimentos como el mencionado avanzamos en nuestro conocimiento del cerebro humano, ese centro rector de nuestra conducta y de nuestras emociones que sigue siendo en muchos aspectos el gran desconocido.

-Si al menos ese mayor conocimiento nos ayudara a controlar mejor nuestros sentimientos y comportamiento, lo que no parece ser el caso en la especie humana...

-Nunca le había encontrado a usted tan respondón y negativo. Estaba por recomendarle que se echara una buena siesta... Y, por cierto, para que vea que yo también soy crítico, y sin salirme del tema de la siesta, concluyo con una precisión lingüística: no es correcta en castellano la expresión "hacer la siesta", que incluso he leído en una reciente novela de una popular autora española. Una siesta, mi admirada Alicia Giménez Bartlet, no se hace, como el que hace una tortilla, sino que alguien se la echa o la duerme. ¿Estamos?

EDITORIAL

Adiós al Pacto por Segovia

POPULARES Y SOCIALISTAS continúan un día más a la greña en un enfrentamiento que no conducirá a nada positivo ni para unos ni para otros, y del que de forma clara una vez más saldrá perjudicada la ciudadanía y Segovia.

Cuando aún colea la polémica entre el delegado territorial de la Junta y el alcalde de Segovia sobre quién debe abanderar la construcción de un Palacio de Congresos y Exposiciones en nuestra capital, y la disposición de terrenos para que se levante esa infraestructura, el desdoblamiento y el cierre de la variante a Segovia se han convertido ahora en el arma arrojadiza entre las dos formaciones política con mayor representación en nuestra provincia.

Únicamente faltaría traer a la palestra el tema del agua a esta falta de sintonía para completar la cuadratura del círculo de una ausencia clara de compromiso con los acuerdos alcanzados por los representantes máximos de ambos partidos, Francisco Vázquez y Juan Luis Gordo, con ocasión de la resurrección del llamado Pacto por Segovia.

En enero de este año ambos acordaron trabajar en la busca de soluciones conjuntas a tres asuntos: el Palacio de Congresos, la variante y el agua. Un acuerdo que tuvo su traslación en el ámbito municipal entre el alcalde y Beatriz Escudero, y que se materializó incluso en una moción conjunta aprobada en el Senado por la que se instaba al Gobierno Central a firmar un convenio de colaboración con la Junta para proceder al cierre de la SG-20.

Cinco meses después prácticamente no queda nada de ese espíritu de consenso entre PP y PSOE, y mucho menos entre el equipo de gobierno municipal y la oposición popular. La pasada campaña electoral tal vez podría justificar algunos excesos verbales, pero una vez celebrados los comicios lo lógico es que ambas formaciones volvieran a un espíritu de entendimiento, de cordura y de intenso trabajo por y para los segovianos.

Cuando se debía estar trabajando para ver cómo se lleva a cabo de verdad el cierre de la variante, es decir, la conexión pendiente entre la carretera de Arévalo y la de Ávila, pues el desdoblamiento desde Tejadilla hasta Madrona y Valverde no debe servir de moneda de cambio, ambos partidos polemizan sobre el estado de la tramitación del desdoblamiento de la variante que acometerá el Gobierno Central y la comunicación entre la carretera de Valladolid y la de Arévalo, a la que se comprometió la Consejería de Fomento.

El Rancho DE LA ALDEGÜELA
CELEBRE SU BODA Y LAS FIESTAS FAMILIARES
EN EL RANCHO DE LA ALDEGÜELA
TORRECABALLEROS (SEGOVIA)
Teléfono de reservas: 921 401 060 // info@el-rancho.com www.el-rancho.com

EL ADELANTADO DE SEGOVIA

EDITA:
EL ADELANTADO DE SEGOVIA, S.L.
D.L. SG.7 1958

Presidente - Editor:
Carlos Herranz Cano
Director General:
Javier Hernando Domingo
Director de Desarrollo:
Aurelio Martín González

Director:
Jesús Martínez Calle
Jefes de Sección:
Marcelo Galindo Miranda y
Florentino Descalzo San Frutos
Director de Administración:
Carlos Rebollar Herranz
Director Comercial:
David Matarranz Casado
Responsable de Distribución:
Miguel Casado Rubio

Redacción, Administración y Publicidad
Calle Morillo, 7 (junto Jardín Botánico)
40002 Segovia
Teléfono centralita: 921 43 72 61
Teléfono publicidad: 921 46 12 12
Fax 921 44 24 32

Correo electrónico redacción:
redaccion@eladelantado.com

Correo electrónico publicidad:
publicidad@eladelantado.com

Difusión controlada por la OJD

|VISTO Y NO VISTO| FOTO: **JUAN MARTÍN**

Mascotas mimadas

Parece que fue Lord Byron el que dijo que cuanto más conocía a los hombres, más quería a su perro. Seguro que muchos propietarios de perros comparten esta sentencia y se esfuerzan cada día para que los años que pasan entre nosotros, que desgraciadamente, aún en el mejor de los casos, siempre son pocos, sean lo más agradables posible. Miren por ejemplo al afortunado can de la foto, a quien su dueño ha dotado de una gorrita contra el sol y una botella de agua, para que no se deshidrate. Y es que son lo mejor.

Esta sección está abierta a la participación. Si usted tiene alguna fotografía curiosa o significativa referida a la vida cotidiana de la ciudad o de la provincia, puede enviárnosla por correo postal o a través del correo electrónico redaccion@eladelantado.com

LA ALHÓNDIGA

LA ALHÓNDIGA. SEGOVIA

Exposición Internacional de Acuarela

Hoy miércoles es el último día en que puede visitarse la XI Exposición Internacional de Acuarela en el centro cultural La Alhóndiga, en la capital segoviana. *(Foto: Juan Martín)*

FIESTAS

Fiestas locales en los pueblos

UN PASEO POR LA PROVINCIA

Hoy míercoles, día 24, es día no laborable en Añe y Tizneros, por la festividad de San Juan. El 26 de junio celebran La Minerva en Cozuelos de Fuentidueña.

AGENDA 4

HOY

24 junio de 2009
Faltan 190 días

Santoral

Santos: La Natividad de San Juan Bautista, Bartolomé y Ciriaco.

TELÉFONOS DE URGENCIA

Servicios de seguridad

Policía Local **921431212**
Comisaría de policía **921414700**
Protección civil ...**921759115**
Guardia civil ..**062** y **921426363**
Inf de carreteras ...**921417131**
Bomberos Segovia ..**921422222**
Bomb. Coca **921586132**
Bomb. Sepúlveda ...**921540000**

Servicios sanitarios

Emergencias **061**
Hospital General ..**921419100**
Hosp. Policlínico ..**921419100**
H. Misericordia .**921460115-16**
Cruz Roja **921440202**
Urgencias **921440702**
Infocáncer (gratuita)
(24 horas) **900100036**

Transportes

Radio Taxi **921445000**
Estación Renfe **902240202**
Estación de
Autobuses **921427707**

Otros

Emergencias **112**
Turismo **921460334**
Ayuda a la vivienda
(Junta CYL) **902 22 88 88**
Correos **921461949**

Instituciones

Subdelegación de
Gobierno **921759000**
Junta de
Castilla y León **921417384**
Diputación **921113300**
Ayuntamientos
Segovia **921419800**
Ayllón **921553000**
Cantalejo **921520001**
Cantimpalos **921496009**
Carbonero
el Mayor **921560002**
Coca **921586011**
El Espinar **921181700**
Fuentepelayo **921574000**
Mozoncillo **921577392**
Navalmanzano **921575002**
Nava de la Asunción-
ción.....**921580036**
Navas de Oro **921591000**
Palazuelos
de Eresma **921449354**
Riaza **921551016**
San Ildefonso **921470018**
Sta. María la real
de Nieva **921594036**
Sepúlveda **921540000**
Turégano **921500000**
Villacastín **921198008**

EXPOSICIONES

Los reinos de la astronomía
'Los reinos de la astronomía. La herencia de Alfonso X' es el título de la exposición de objetos y paneles explicativos que puede visitarse en el Alcázar de Segovia todos los días de 10 a 19 h, hasta el 30 de septiembre.
ALCÁZAR

XI Exposición Internacional de Acuarela
Coincidiendo con el Simposium Europeo de Acuarela, XI Exposición Internacional, que podrá visitarse hasta hoy 24 de junio.
ALHÓNDIGA

Eduardo Garay
'Ilustral' es el nombre que tiene la exposición de pintura de Eduardo Garay en el bar San Martín. Hasta el 12 de julio.
BAR SAN MARTÍN

José Luis López Saura
"Rock&roll, music-pintura", exposición de José Luis López Saura en el bar Santana hasta el día 30 de junio.
BAR SANTANA

Bachillerato de Artes
Exposición fin de curso de los alumnos de Bachillerato de Artes de la Escuela de Arte y Superior de Diseño. Puede verse hasta el 12 de julio.
CASA DE LOS PICOS

Inmaculada Cuesta
"Homenaje literario", muestra píctorica de Inmaculada Cuesta que puede verse en la Sala Unturbe hasta el 30 de junio.
CASINO DE LA UNIÓN

'Nuevos segovianos'
Trabajos de los concursos de dibujos y pintura 'Nuevos segovianos 2009' en el Centro Corpus. Hasta el 30 de junio.
CENTRO CORPUS

José A. J. Borja y Gabriel J. Hernández
'Gitanos de culto', exposición fotográfica de José A. Jiménez Borja y Gabriel Jiménez Hernández en la sede de Horizonte Cultural, plz. Conde Alpuente. Hasta el día 30 de junio.
HORIZONTE CULTURAL

Miguel Arribas Álamo
Muestra de diseño digital "Polisemias", de Miguel Arribas Álamo en La Botería y El Bohemio. Ambas exposiciones están abiertas al público hasta el 30 de junio.
LA BOTERÍA

Alberto Fernández Colombia
"Sublime" es el título de la muestra que expone la sala Montón de Trigo, Montón de Paja del artista segoviano Alberto Fernández Colombia. Hasta el 4 de julio.
MONTÓN DE TRIGO, MONTÓN DE PAJA

Esteban Vicente
Muestra "Esteban Vicente. Una visión poética" que podrá verse hasta el 13 de septiembre.
MUSEO DE ARTE CONTEMPORÁNEO 'ESTEBAN VICENTE'

María del Ser
Muestra "María del Ser. Óleos" en el Patio del Palacio de la Floresta. Hasta el 30 de junio. Lunes, de 09.00 a 17.00 h.; y de martes a sábado, de 09.00 a 21.00 h.
PALACIO DE LA FLORESTA

María García López
Acuarelas de María García López en el rte. 'Así nos ponen de huevos las gallinas".
RTE. 'ASÍ NOS PONEN DE HUEVOS LAS GALLINAS

MÚSICA

Éxito de Tutto Voce. El grupo segoviano Tutto Voce se ha ganado el aplauso del público de la localidad manchega de Almadén tras su participación en el XXI Encuentro de Masas Corales que se celebró en la Escuela Politécnica de dicha población. *(Foto: El Adelantado)*

Carlos Matarranz
Pinturas de Carlos Matarranz en la sala de exposiciones del teatro Juan Bravo. Hasta el 5 de julio. De miércoles a domingo, de 12.00 a 14.00 y de 17.00 a 20.00 h.
TEATRO JUAN BRAVO

Juan Pita
Pinturas de Juan Pita en la Sala de las Caballerizas hasta el día 5 julio.
TORREÓN DE LOZOYA

Inés Padilla Fernández-Vega
Muestra "Recuerdos de Europa", compuesta por fotografías y cuadros de la pintora segoviana Inés Padilla Fernández-Vega, que puede visitarse durante todo el mes de junio en la librería Atenea de El Sotillo (La Lastrilla).
EL SOTILLO. LIBRERÍA ATENEA

Colectiva
Muestra de la IV edición de 'La Granja en la retina. Exposición de artistas locales'. Hasta el 28 de junio.
LA GRANJA. CENTRO CULTURAL CANÓNIGOS

Luis Carlos Dávila
Exposición de 24 óleos, en su mayoría sobre lienzo, del artista Luis Carlos Dávila Polo, en la sala Centro de Usos Múltiples de San Cristóbal de Segovia. Puede visitarse de lunes a viernes, de 10 a 13 h. y de 16 a 20 h., hasta el día 30.
SAN CRISTÓBAL. CENTRO DE USOS MÚLTIPLES

Olivier H'Small
Muestra 'Basura Cirkus' del artista Olivier H'Small. Obras realizadas con objetos usados y sin aparente uso. Hasta el 31 de julio.
VALSAÍN. CENEAM

Obra gráfica de Francisco de Goya
Con motivo del XV aniversario del Aula Marqués de Lozoya del Centro Segoviano de Madrid, durante todo el año 2009 puede verse una exposición (periodificada) de toda la obra gráfica de Francisco de Goya.
MADRID. CENTRO SEGOVIANO DE MADRID

DANZA

Festival de La Esteva
Mañana jueves, a las 20.30 h., en San Juan de los Caballeros, festival de fin de curso del grupo de danza La Esteva. En la entrada habrá instalada una mesa informativa y petitoria de la Asociación de Alzheimer.
SEGOVIA. SAN JUAN DE LOS CABALLEROS

OTRAS ACTIVIDADES

Horario del Ayuntamiento en Ferias
Con motivo de la celebración de las Ferias y Fiestas de San Juan y San Pedro, hasta el 30 de junio el horario de atención al público en el Ayuntamiento de Segovia será de 09.00 a 14.00 h., y de 09.00 a 13.00 h. en el Registro General. El lunes, día 29, festividad de San Pedro, las dependencias municipales permanecerán cerradas.
SEGOVIA. AYUNTAMIENTO

Actividades en la Residencia Mixta
La Residencia Mixta de Personas Mayores, dependiente de la Gerencia Territorial de Servicios Sociales de Segovia ha organizado para hoy, 24 de junio, una comida especial a las 13.30 h. y a las 17.30 h., una representación teatral a cargo del grupo del centro que pondrá en escena la obra "Milagritos de la posguerra", de María Molina Pastor.
SEGOVIA. RESIDENCIA MIXTA DE PERSONAS MAYORES

Romeria de San Antonio de Padua
La Cofradía de San Vicente Ferrer, de Hontoria, informa de que hoy miércoles, día 24, como es tradicional, se celebrarán varios actos religiosos en la ermita de Juarrillos en honor a San Antonio de Padua. Comenzarán a las 7 h., con Misa del Alba; 8.30 h., misa; 10 h., misa; 12,30 h., misa solemne y, a partir de las 19 h., Santo Rosario y procesión con la imagen del Santo por los alrededores de la ermita. Finalizarán, como es costumbre, con la subasta de baznos y trono, sorteo de un cordero y bailes populares.
SEGOVIA. JUARRILLOS

Asociación Católica de Maestros
La Asociación Católica de Maestros de Segovia está celebrando su Semana Cultural. Hoy miércoles, en el salón de actos de la residencia Emperador Teodosio, Adolfo Lamata Muyo, psicólogo y director

FARMACIAS DE GUARDIA

SEGOVIA
HOY: **Día y noche:** García Carretero. Cervantes, 27 (junto al Acueducto).
MAÑANA: **Día y noche:** Tamayo Barbero. José Zorrilla, 41.
EL ESPINAR: Esta semana está de guardia el despacho de Av. Hontanilla 18.

OTRAS LOCALIDADES: Hoy están de guardia las **24 horas** los despachos de las localidades de Cantalejo, Cerezo de Abajo y Arcones.
De 10,00 a 22,00 horas, hoy permanecen abiertos los de Hontalbilla, Aguilafuente, Nava de la Asunción y La Granja. **De 10.00 a 20.00 h.**, hoy permanece abierta la farmacia de Villacastín.

MONUMENTOS

ALCÁZAR Tlf. 921 46 07 59: De octubre a marzo, de 10,00 a 18,00 h. De abril a septiembre, de 10,00 a 19,00 horas.

CATEDRAL Tlf. 921 46 22 05: De octubre a marzo de 9,30h a 17,30h. De Abril a septiembre de 9,30 a 18,30h.

CENTRO DE RECEPCIÓN DE VISITANTES Tlf.: 921 466720. e-mail: infor@ turismodesegovia.com. Todos los días de 10 a 19,00 horas. Sábados, domingos y festivos de 10,00 a 20,00 horas. Además los puntos de información de la Rotonda del Pastor y de Autobuses, de 10,00 a 17,30 h.

CENTRO DIDÁCTICO DE LA JUDERÍA Tlf 921 461426. Horarios: cerrado lunes tarde y martes; mañanas, de 10.00 a 14.00 h. y de 16.00 a 19.00 h.

CONVENTO SAN ANTONIO EL REAL Tlf. 921 42 02 28: De 10,00 a 14,00 h. y de 16,00 a 19,00 h. Domingo por la tarde y lunes, cerrado.

IGLESIA DEL CORPUS CHRISTI (Antigua Sinagoga Mayor) - Tlf 921466720. Horarios: cerrado lunes tarde, martes y jueves tarde; mañanas de 10.00 a 14.00 y de 16.00 a 18.30 h.

IGLESIA DE LA VERACRUZ Tlf. 921 43 14 75. De martes a domingos de 10,30 a 13,30 horas. y de 15,30 a 18,00 h.

MONASTERIO DEL PARRAL Tlf. 921 43 12 98. Cerrado los lunes; de martes a sábado, de 10.00 a 12.30 h. y de 16.15 a 18.30 h. Domingos, de 10.00 a 11.30 y de 16.15 a 18.30 h.

TORREÓN DE LOZOYA Tlf. 921 46 24 61: Laborales de 17,00 a 21,00 horas. Sábados, domingos y festivos de 12,00 a 14,00 h. y de 17,00 a 21,00 h.

MUSEO DE ARTE CONTEMPORÁNEO ESTEBAN VICENTE Tlf. 921 46 20 10:. Cerrado los lunes; de martes a viernes, de 11.00 a 14.00 h. y de 16.00 a 19.00 h.; sábados, de 11.00 a 19.00 h.; domingos y festivos, de 11.00 a 14.00 h.

CURSOS DEL FACTOR-E 2009

Inscripción e información
Ya está abierto el período de inscripción para los nuevos cursos del Factor-E 2009 de la Concejalía de Empleo y Tecnología del Ayuntamiento de Segovia.

El plazo finaliza el próximo 30 de junio.

Para más información: Oficina Técnica del Factor-E, Plaza Echegaray, 1. (Barrio San Millán). Tlf.: 921 466343 o consultar en la página web www.segovia.es

del colegio San Antonio María Claret, dará una conferencia sobre 'Deberes y derechos de padres e hijos'.
SEGOVIA. RESIDENCIA EMPERADOR TEODOSIO

Actividades en Hogar Centro
Actividades programadas por la Gerencia Territorial de Servicios Sociales de Segovia en el Hogar Centro. Mañana jueves, a las 18.30 h., charla-coloquio con Mª José Marazuela sobre "Vivir con la enfermedad de Alzheimer".
SEGOVIA. HOGAR CENTRO

Donantes de Sangre
El equipo de hemodonación y hemoterapia de la Junta de Castilla y León se desplaza mañana, día 25, a la localidad de Chañe, en cuyo Ayuntamiento atenderá a cuantos ciudadanos quieran donar sangre en horario de 18.00 a 21.00 h.
CHAÑE

CONVOCATORIAS

Campamentos de verano para jóvenes
La Concejalía de Educación y Juventud del Ayuntamiento de Segovia organiza campamentos urbanos en la ciudad durante los meses de julio y agosto, dirigidos a jóvenes entre 12 y 17 años que estén en posesión del carné de Segovia Joven.
También organiza campamentos en San Pedro de Gaíllos, del 14 al 17 de julio, y en Sepúlveda, del 12 al 21 de agosto.
Información en la Casa Joven, paseo de San Juan de la Cruz s/n Tel. 921 46 04 01 o en www.segoviajoven.es.
SEGOVIA. CASA JOVEN

Ciclos formativos de grado medio y superior
El IES 'La Albuera' informa de que está abiertoel plazo, hasta el 1 de julio, para reservar plaza en los ciclos formativos de grado medio y superior de: Mantenimiento y servicios a la producción, Automoción, Hostelería y Turismo, Actividades físico deportivas e Industrias alimentarias. Información en el teléfono: 921 42 08 79.
SEGOVIA. IES 'LA ALBUERA'

AGENDA SOCIAL

Cumpleaños. Hoy, 24 de junio, cumple tres añitos **Ainhoa**. Desde El Adelantado te felicita tu hermano Aitor y toda tu familia.

Cumpleaños. Muchas felicidades para **Daniel** que hoy celebra su cuarto cumpleaños. Tus padres y tu hermano Raúl te desean un día muy feliz y lleno de alegría.

Cumpleaños. Hola **Pablo**, tu hermana Elena y tu primo Álvaro quieren felicitarte por tu segundo cumpleaños. Te queremos, guapetón.

Juan, aunque no hemos ganado la copa, perdimos un gran jugador cuando te lesionaste. Tus compañeros y directiva del Turégano CF esperamos que te recuperes pronto y estés de nuevo cono nosotros en el equipo. ¡¡¡Ánimo!!!.

Cumpleaños. María Vázquez Martín celebró su cumpleaños junto a sus primos y amiguitos. Fue en Las Cubas de **Fresno de Cantespino** y la fiesta colmó todas sus ilusiones. Participaron también su mamá, Maite, su abuela Victorina y sus tíos. Felicidades.

Ellos sí que saben...; siguen siendo como niños.

Deportistas. El equipo de **alevines del Quintanar B**, con una media de 12 años, ha representado con éxito a Segovia en un torneo de fútbol en El Escorial. Sus seguidores les animamos a que sigan por el camino de los triunfos y el esfuerzo deportivo.

En 1959 nació Muebles ThERMOBEL. Porque ya han pasado 50 años, y para nosotros fue un gran año, solo podemos desear...

¡Feliz 1959!

muebles ThERMOBEL
¿qué es una habitación sin muebles?

C/ Atalaya 26 · Pol. El Cerro · Segovia
thermobel.es

MEDIO AMBIENTE

Un grupo de personas durante una de las excursiones guiadas organizadas el verano del año pasado desde el Centro de Montes de Valsaín. / EL ADELANTADO

Más de 6.200 personas podrán participar este verano en rutas guiadas por los Montes de Valsaín

La subdelegada del Gobierno en Segovia, María Teresa Rodrigo Rojo, informó ayer de que este espacio natural de titularidad pública recibe cada año alrededor de 350.000 visitantes

GONZALO AYUSO / SEGOVIA

Más de 6.200 personas podrán participar este verano en trece rutas guiadas por el entorno del Pinar de Valsaín, completamente gratuítas, y que comenzarán el próximo 1 de julio para finalizar el 7 de septiembre, sumando en total 414 excursiones.

La subdelegada del Gobierno en Segovia, María Teresa Rodrigo Rojo, acompañada por el director del Centro Aserradero y Montes de Valsaín, Javier Donés, presentó ayer la décima edición de esta iniciativa denominada 'Conocer los Montes de Valsaín' e informó de que anualmente este espacio natural de titularidad pública recibe en torno a 350.000 visitantes, principalmente en fines de semana y en época veraniega.

Rodrigo considera que este programa de rutas guiadas organizado desde el Centro de Montes de Valsaín, entidad dependiente del Ministerio de Medio Ambiente y Medio Rural y Marino, cumple el objetivo de "concienciar a los ciudadanos sobre la necesidad de cuidar y mantener nuestro medio natural". En este sentido, comentó que guías expertos explican asuntos relacionados con la fauna y flora e incluso con aspectos históricos y culturales.

Por ese motivo animó a los segovianos a que "participen en estas rutas y disfruten de uno de los espacios naturales más importantes de la provincia" y recordó que "los montes de Valsaín ofrecen unos de los paisajes más ricos y hermosos de esta provincia".

Por su parte, Donés hizo un repaso a las trece rutas diseñadas este año, que tienen ocho puntos de partida: Cogorros, Boca del Asno, Los Asientos, Robledo, Oficina de Turismo del Real Sitio de San Ildefonso (en La Granja), Pradera de Navalhorno, Puerto de Cotos y Puente de la Cantina.

Como novedad citó la ruta denominada 'Los Arroyos del Mar', que parte de la oficina de turismo de La Granja y realiza un paseo por los robledales del Monte Matas hasta zonas desconocidas del Pinar de Valsaín, recorriendo los valles de los arroyos que bajan desde la sierra hasta el Palacio Real de La Granja.

Las rutas de los Miradores y del Alto del Telégrafo son las que se desarrollan a mayor altura, según afirmó el director del Centro Montes de Valsaín, quien comentó que las que parten del área recreativa de la Boca del Asno comprenden, por el contrario, la zona baja del bosque, con excursiones ya clásicas como la denominada 'Puente de Navalacarreta', recorriendo la margen izquierda del río Eresma.

FOLLETOS Por otro lado, Montes de Valsaín editará en breve un folleto desplegable que incluirá información sobre diez rutas recomendadas para este espacio durante todo el año.

Esta publicación quiere dar respuesta a la demanda de los visitantes, principalmente en primavera y otoño, ya que el personal del Centro recibe solicitudes en este sentido de las personas que acuden al área recreativa en esas estaciones.

Precisamente, el personal especializado que trabajará este verano en la iniciativa 'Conocer los Montes de Valsaín', asciende a once guías o informadores, siete de los cuales se incorporan en esta época vacacional a los cuatro que habitualmente atienden el Centro.

Dones explicó que el Gobierno destina anualmente en torno a 240.000 euros a través de una partida de 'Uso público' de este espacio natural, lo que incluye el personal fijo y el eventual de refuerzo en verano, aunque no supo especificar el coste de la campaña de visitas guiadas que comenzará la semana que viene.

ALGUNOS DATOS

FECHAS

Del 1 de julio al 7 de septiembre de 2009.

EL PRECIO

Son gratuítas.

LIMITACIÓN

Participantes. El número máximo de participantes por ruta será de quince.

RESERVA DE PLAZA

Anticipada. La reserva anticipada de plaza puede realizarse en el Centro de Interpretación de Boca del Asno o en el número de teléfono 921 120013, en horario de 9 a 19,30 horas todos los días de la semana.

DURACIÓN

Para todos. La duración de las rutas ronda entre la hora y media y las cinco horas.

DÍAS DE LA SEMANA

Variación. Aunque hay excursiones todos los días de la semana, sólo tres de las trece diseñadas están programadas de lunes a domingo.

RECOMENDACIONES

Consejos útiles: Es conveniente llevar a las excursiones cazado cómodo, calcetines, un gorro y crema protectora para el sol, una mochila con agua y algo de abrigo (el clima de Guadarrama es variable incluso en verano) y sobre todo "ilusión y ganas", según Javier Donés, del Centro Montes de Valsaín, que indica que "cada uno debe ser consciente de sus limitaciones".

Ciudadano @delantado

tú

Opina sobre la oferta de estas rutas gratuítas en: www.eladelantado.com

Medio Ambiente acomete la mejora de infraestructuras en el Pinar

La adecuación del camino entre el CENEAM y el Centro de Montes de Valsaín evitará el peligroso paso por la carretera CL-601

Javier Donés junto a la subdelegada del Gobierno, María Teresa Rodrigo. / E. A.

G. A. / SEGOVIA

El Ministerio de Medio Ambiente y Medio Rural y Merino (MARM) está acometiendo actualmente distintos trabajos en el entorno del Pinar de Valsaín, en el marco del Plan E, con cargo al Fondo Especial del Estado para la Dinamización de la Economía y el Empleo. Entre ellas el director del Centro Aserradero y Montes de Valsaín, Javier Donés, señaló ayer las obras de remodelación del camino existente entre el Centro Nacional de Educación Ambiental (CENEAM) y el citado centro, que evitará el peligroso paso de los visitantes por la carretera CL-601

Donés comentó que "lo importante es que se están cumpliendo los plazos" y recordó que la fecha límite para la finalización de los trabajos es el mes de noviembre. Ahora mismo la actuación se centra en el tramo correspondiente entre el CENEAM y las oficinas del Aserradero, según comentó.

Para esta intervención han sido necesarios una serie de trámites, entre los que destacan la solicitud de los permisos correspondientes a la Junta de Castilla y León y a la Confederación Hidrográfica del Duero.

Actuaciones relacionadas son puentes para salvar el cauce de los arroyos, una rampa escalonada para facilitar el paso y otra para ciclistas.

Otra de las intervenciones se centra en el Puente de los Canales y el director del Centro ha indicado que se esa construyendo otro puente en sus inmediaciones para el paso de peatones, ya que el original "no es muy seguro, sobre todo en invierno".

El pasado mes de mayo el MARM inició trabajos selvícolas con un presupuesto total de 2.042.874, consistentes en la corta de árboles secos, dominados y enfermos, realizándose posteriormente una valoración de los restos obtenidos para su uso como biomasa. Además se están podando ramas peligrosas, mientras otros trabajos supondrán la mejorará del hábitat de ribera en algunos puntos de los ríos y arroyos.

Discapacitados

El Centro Montes de Valsaín está concluyendo actualmente un sendero apto para discapacitados físicos, personas con movilidad reducida, que previsiblemente esté funcionando a mediados del mes de julio, según informó la subdelegada del Gobierno en Segovia, María Teresa Rodrigo Rojo. En el recorrido de este sendero los participantes podrán observar los distintos ecosistemas de los montes de Valsaín: Encinares, robledal, pinar y cumbres.

Contará con ocho paneles informativos que aportarán al visitante información sobre la vegetación y la fauna que habita este lugar.

El director del Centro Aserradero y Montes de Valsaín, Javier Donés, explicó ayer que únicamente está pendiente la instalación de los citados paneles pero que "el sendero ya se podría recorrer".

Por otro lado, informó de que se editarán folletos informativos que también se colgarán en esta página web: http://www.mma.es/portal/secciones/el_ministerio/organismos/oapn/valsain_up_rutas.htm

EXCURSIONES DEL PROGRAMA 'CONOCER LOS MONTES DE VALSAÍN' - VERANO 2009

Las rutas programadas para esta año son:

DESDE COGORROS: Excursiones en las que el punto de partida es el panel informativo situado junto a la residencia 'Los Cogorros':

Ruta de los Miradores:
Duración: 2 h.
Horario: 12:00 h. y 16:00 h.
Lunes, martes, jueves y viernes.
Impresionantes vistas del valle del arroyo del puerto del Paular, valle de Valsaín y de las cumbres de la sierra.

Ruta del Alto del Telégrafo:
Duración: 2 h.
Horario: 10:00 h.
Lunes, martes, jueves y viernes
Ascensión rápida a las cumbres de la sierra de Guadarrama.

Siete Picos:
Duración: 4 h. - 4 h. y media
Horario: 10:00h
Miércoles y sábados
Recorrido por lo que en tiempos se conoció como 'Sierra del Espinazo del Dragón'.

Ruta de las Praderas:
Duración: 5 h.
Horario: 10:00 h .
Domingos
Para adentrarse en el corazón del pinar de Valsaín y contemplar majestuosos pinos y su vida asociada, así como unas preciosas vistas del valle y sus cumbres.

DESDE BOCA DEL ASNO: El punto de partida es el panel informativo del área recreativa de la Boca del Asno.

Puente de Navalacarreta:
Duración: 2 h.
Horario: 12:00 h.
Todos los días.
Itinerario sencillo por el pinar de Valsaín, con vestigios históricos como el puente de Navalacarreta y el Camino de las Pesquerías Reales.

Puente de los Vadillos:
Duración: 3 h.
Horario: 16 h.
Todos los días
Recorrido por una parte de la Senda Real o Camino de Pesquerías.

Puente de los Canales:
Duración: 3 h. y media - 4 h.
Horario: 10.30 h.
Sábados y domingos
Vistas del pueblo de Valsaín con las ruinas del Palacio de los Austrias y de la pradera del Parque, así como antiguos puentes.

DESDE LOS ASIENTOS. Panel informativo del área recreativa.

La Pradera del Parque:
Duración: 1 h. y media
Horario: 10,30 h. y 16.30 h.
Todos los días.
Desde el pinar hasta la pradera del Parque, donde Felipe II dispuso de un lugar de recreo, con estanques y animales exóticos.

DESDE ROBLEDO. El Punto de partida será el panel informativo del aparcamiento, junto al embalse del Pontón Alto.

El Puente del Anzolero:
Duración: 3 h. y media
Horario: 10,30 h.
Lunes, martes, miércoles y jueves (Excepto los días 28, 29 de julio y 7 de septiembre).
Paseo por uno de los tramos mejor conservados del Camino de las Pesquerías Reales

DESDE LA GRANJA. Oficina de Turismo del Real Sitio de San Ildefonso.

Los arroyos del mar:
Duración: 4 h.
Horario: 10 h.
Miércoles.
Paseo por los robledales del Monte Matas hasta zonas desconocidas del Pinar.

PRADERA DE NAVALHORNO.
Punto de partida: Panel informativo junto al aserradero de la Pradera de Navalhorno.

Cueva del Monje-Fuente del Ratón:
Duración: 3 h. y media - 4 h.
Horario: 10 h.
Viernes.

PUERTO DE COTOS. El punto de partida será el panel informativo del Puerto.

Collado de Dos Hermanas:
Duración: 4 h. y media - 5 h.
Horario: 10 h.
Sábados.
Hermosa vista del Parque Natural del Circo, Cumbre y Lagunas de Peñalara, así como de una bella panorámica del Pinar de Valsaín.

PUENTE DE LA CANTINA. El punto de partida será el aparcamiento situado en la CL-601, a su paso por el puente.

Vereda de la Canaleja:
Duración: 3 h. y media - 4 h.
Horario: 10 h.
Domingos.
Por el antiguo camino que unía los pueblos de Rascafría y Valsaín.

SERVICIOS SOCIALES

Cerca de 130 familias participan en el programa de prevención del Plan Municipal sobre Drogas

EL ADELANTADO/SEGOVIA
La Comisión de Seguimiento del Plan Municipal sobre Drogas de la Ciudad de Segovia se ha reunido en el Ayuntamiento de Segovia para analizar las acciones realizadas entre enero y junio de 2009.
En dicha reunión se ha puesto de manifiesto el alto grado de cumplimiento de los objetivos propuestos en el Plan Municipal, entre ellos la participación de más de 130 familias en el apartado de prevención en el ámbito familiar.

Igualmente, se han fijado las acciones a realizar hasta que finalice el 2009, actuaciones dirigidas, especialmente, a la labor preventiva y asistencial que realizan las entidades sin ánimo de lucro, el establecimiento de protocolos de atención desde el ámbito laboral y la difusión de información sobre drogas y sanciones ante posibles incumplimientos reiterados de la legislación vigente.

A la reunión de la Comisión de Seguimiento del Plan Municipal sobre Drogas, que preside el concejal de Servicios Sociales, Andrés Torquemada, han asistido representantes del Departamento de Familia e Igualdad de Oportunidades, de la Dirección de Educación, de la Gerencia de Salud, de la Subdelegación del Gobierno, de la Federación Empresarial Segoviana, de los sindicatos CCOO y UGT, de Cruz Roja, de la Asociación Española Contra el Cáncer, de la Fundación ANAR, de Cáritas Diocesana y de la Asociación de Alcohólicos Rehabilitados.

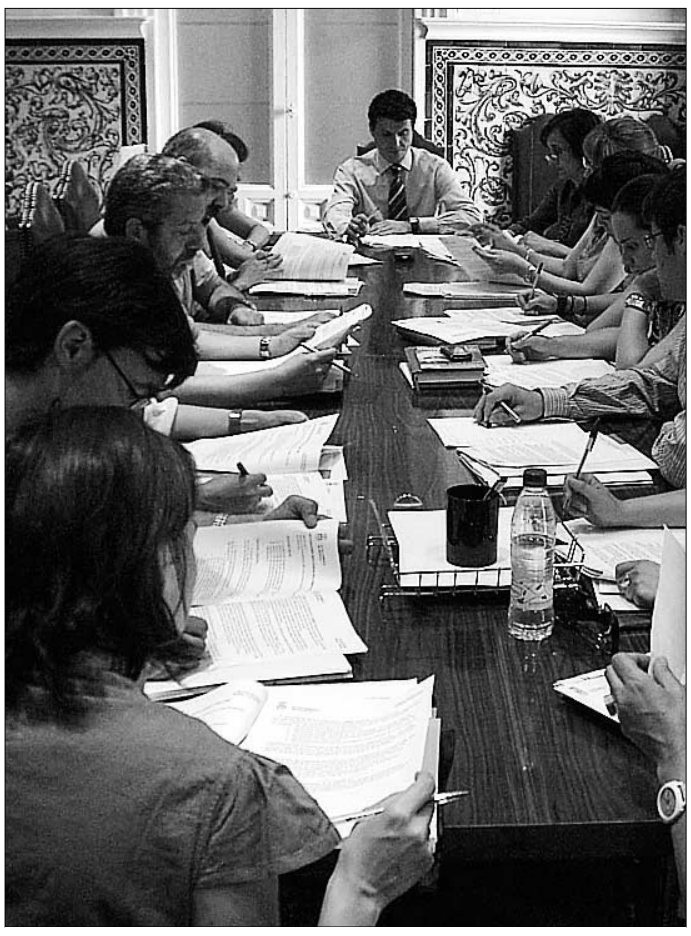
Los integrantes de la comisión, durante la reunión./EL ADELANTADO

▶ ECONOMÍA

El PP asegura que 'es hora de tomar decisiones' en Caja Segovia sobre su posible integración

Juan José Sanz Vitorio asegura que un sistema financiero "fuerte y solvente" garantiza el futuro de la economía regional

• El consejo de Administración de Caja Segovia no trató en su reunión de ayer este asunto, y mantiene su intención de "explorar" los procesos ya iniciados.

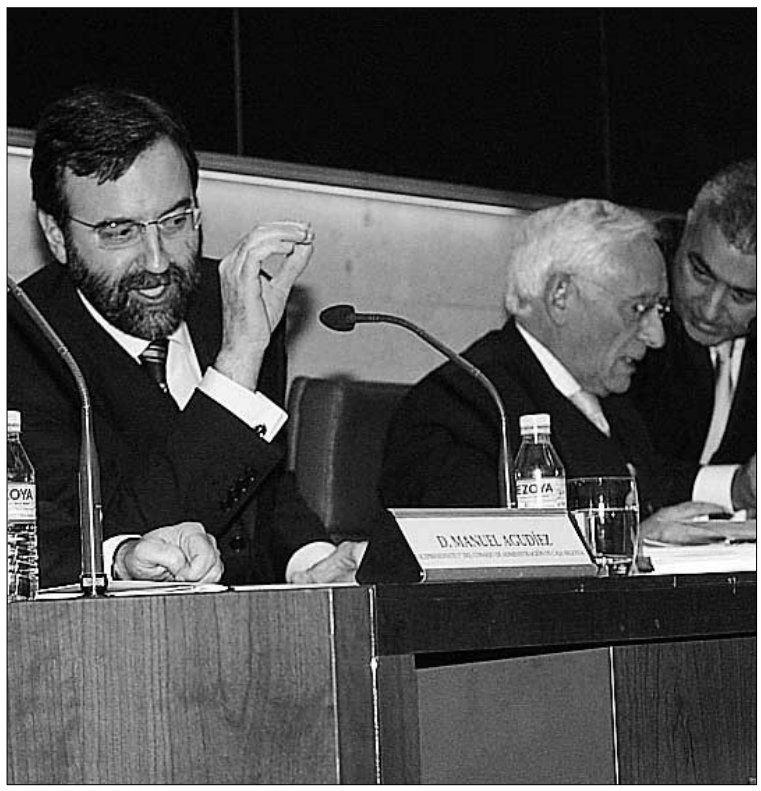
Escribano y Soto, en una reciente asamblea de Caja Segovia./PEÑALOSA

EL ADELANTADO/ SEGOVIA
"Las señales son inequívocas". Con esta frase, el viceportavoz del PP en las Cortes de Castilla y León y procurador por Segovia, Juan José Sanz Vitorio subrayó la necesidad de que los órganos directivos de Caja Segovia definan lo antes posible su postura sobre el proceso de integración de las cajas de Castilla y León, que ya han iniciado Caja España y Caja Duero.

Sanz Vitorio, que integra el consejo de Administración de la entidad de ahorro segoviana, aseguró ayer que la actual situación económica aconseja "caminar hacia el fortalecimiento del sistema financiero a través de un proceso de integración del conjunto de las cajas de la región".

En su opinión, un sistema financiero regional "fuerte y solvente" garantiza poder dar respuesta "a lo que la sociedad exige en este momento, por lo que ahora no conviene dilatar en el tiempo una decisión de integración basándose en actitudes localistas".

Sanz Vitorio aseguró que en Caja Segovia "es hora de tomar decisiones", y aunque no se refirió de forma directa a los rumores de una posible integración con Caja Avila publicados por varios medios informativos regionales, señaló que las entidades de ahorro "deben tener una dimensión adecuada en un momento como éste, en el que las incertidumbres financieras aconsejan más que nunca contar con entidades integradas, unitarias y fuertes".

Sobre este asunto, señaló que el momento actual "tiene dos vías; una no hacer nada y otra moverse bien, que es lo más importante, ya que hay que optar por participar en este proceso para poder dirigirlo antes de que el proceso pueda dirigirlo a uno".

El procurador por Segovia manifestó que esta opinión "no sólo es la que han expresado ya de forma reiterada tanto el presidente Juan Vicente Herrera y el vicepresidente Tomás Villanueva, sino que es secundada por los agentes económicos y sociales de la región".

SIN NOVEDAD Por su parte, Caja Segovia celebró ayer una reunión de su consejo de Administración en cuyo orden del día no se incluía ningún punto relacionado con este asunto, según manifestaron fuentes de la entidad de ahorro segoviana, quienes reiteraron la postura oficial de los órganos directivos que el pasado mes de marzo autorizaron a su presidente, Atilano Soto, y a su director general, Manuel Escribano, a "explorar con las cajas de Castilla y León su disposición a participar en procesos de integración o consolidación, tendentes al fortalecimiento de la solvencia, eficiencia y competitividad de la entidad y el sistema financiero regional".

Ciudadano @delantado
tú
▶Opine sobre la integración de las Cajas en la dirección web: www.eladelantado.com

FOLK SEGOVIA
SEGOVIA ILUMINA EL CIELO
del 29 de junio al 5 de julio de 2009
conciertos, pasacalles, exposiciones, feria discográfica
Venta anticipada de entradas: www.reservasdesegovia.com / 902 112 494 /
Centro de Recepción de Visitantes del Azoguejo de 10:30 a 14 h. y de15:30 a 18 h.
Venta en taquilla: Una hora antes de los conciertos.
Todo el programa en: www.folksegovia.es
Nuevo Mester de Juglaría,Abrojo, Xarnege, Coetus con Eliseo Parra, Manuel Luna con Brena La Música, Davide Salvado, La Carraca, Marful, Krama, Trilla, El Fogón de los Arrieros, Emilio Cao, Milo ke Mandarini, Realejo, Amanida Folk, Armando Ruido, El Mariquelo, Grallers de l´Acord, Aire Serrano, Amigos de Horche

▶ POLÍTICA

El PSOE afirma que el desdoblamiento de la SG-20 será una realidad en 2011

El secretario provincial socialista critica al PP y asegura que las obras se licitarán a finales de este año o comienzos de 2010

A.S.R. / SEGOVIA

El secretario provincial del PSOE de Segovia, Juan Luis Gordo, rechazó ayer las críticas del PP hacia su partido en torno al desdoblamiento de la circunvalación de Segovia, la SG-20, afirmando que las obras se licitarán antes de que termine el año o a comienzos de 2010, de manera que el desdoblamiento sea una realidad en el segundo semestre de 2011, puesto que el plazo de ejecución es de dos años.

En una conferencia de prensa celebrada en la sede socialista, Gordo sostuvo que las manifestaciones del presidente del PP, Francisco Vázquez, sobre la obra de la SG-20, publicadas por este periódico en su edición de ayer martes, están "llenas de medias verdades y de mentiras". En esas declaraciones, Vázquez acusaba al PSOE de no tener prevista ninguna actuación para este año en la SG-20.

En su respuesta de ayer, Juan Luis Gordo recordó que la circunvalación "es una obra que hizo el PP, que no se desdobló en su momento, y eso ha costado muchas muertes". El secretario provincial socialista añadió que la obra de desdoblamiento "precisa un estudio informativo, un proyecto y una ejecución, y eso lleva de seis a ocho años en cualquier administración".

EN PLAZO Por otra parte la subdelegada del Gobierno en Segovia, María Teresa Rodrigo Rojo, también salió ayer al paso de las acusaciones del Partido Popular con una nota de prensa en la que sostenía que el proyecto de desdoblamiento de la variante "está cumpliendo los plazos previstos por la legislación". En esta línea, indicó que el proyecto se aprobará de manera definitiva antes de octubre, para licitar las obras "de forma inmediata".

Rodrigo Rojo hizo hincapié en que el Ministerio de Fomento está "actuando para mejorar la SG-20", con una inversión que, según destacó, superará los 63 millones de euros, "para mejorar la seguridad y comodidad de los usuarios".

Desdoblar la circunvalación de la capital costará más de 63 millones de euros, según Fomento. / JUAN MARTÍN

Los socialistas afirman que el PP les pide que ataquen a Merino

A.S.R. / SEGOVIA

El secretario provincial del PSOE, Juan Luis Gordo, sostuvo ayer en su comparecencia ante los medios de comunicación que el secretario provincial del PP, Miguel Ángel de Vicente, criticó, en conversación con un grupo de diputados provinciales socialistas, la actitud de su partido sobre el caso Gürtel y en concreto hacia Jesús Merino, a quien, según habría afirmado De Vicente, de acuerdo con la versión de Gordo, "el PSOE no le está metiendo el dedo en la llaga".

Juan Luis Gordo manifestó que el PSOE "exigirá responsabilidades, en caso de que se demuestre la implicación en un delito, pero mientras tanto respetamos absolutamente la presunción de inocencia, que es algo que no suele hacer el PP". Para el secretario provincial socialista, la actitud del PP "pone de manifiesto las guerras intestinas que tiene la formación en Segovia y su corta visión de miras".

Por su parte Miguel Ángel de Vicente remitió en la tarde de ayer a los medios un comunicado de prensa para desmentir "rotunda y categóricamente las declaraciones puestas en mi boca por Juan Luis Gordo", a quien acusó de "intentar malmeter organizando la casa de los demás, cuando yo sí que le puedo decir que organice la suya y que los problemas internos los tiene usted". Además, De Vicente volvió a manifestar el "total apoyo" del partido a Jesús Merino.

Gordo pide a Escudero que se disculpe por el 'caso Evisego'

A.S.R. / SEGOVIA

Juan Luis Gordo, secretario provincial del Partido Socialista en Segovia, pidió ayer a la portavoz del Partido Popular en el Ayuntamiento de Segovia que se disculpe por las "graves acusaciones que hizo contra el alcalde" por el caso Evisego, después de que la Fiscalía decidiese archivar las diligencias abiertas. Para Gordo, que pidió a Escudero "una oposición constructiva, disculparse ante los ciudadanos y ante el propio alcalde es una cuestión de dignidad política".

"No se puede estar poniendo bajo sospecha y descalificando de forma continua al alcalde de Segovia, Pedro Arahuetes, y a su equipo para obstaculizar el trabajo del Ayuntamiento. Los ciudadanos de Segovia eligieron democráticamente a la actual Corporación y merecen un respeto", afirmó Juan Luis Gordo.

En cuanto al anuncio de la portavoz municipal del PP en el Ayuntamiento de Segovia de, una vez archivada la investigación sobre Evisego, presentar una querella criminal por presuntos delitos de falsedad documental y societario, el secretario general socialista comentó que "vuelta la burra al trigo", para añadir que "Escudero no respeta las decisiones de los jueces y fiscales. Así lo han puesto de manifiesto sus declaraciones tras conocer el auto: seguía hablando de quebranto de la hacienda local, lo cual es una falsedad".

Juan Luis Gordo.

Como recordó ayer Gordo, el PP denunció, en noviembre pasado, un doble pago de la Empresa Municipal de Suelo y Vivienda (Evisego) por valor de 1,7 millones de euros a la constructora Urazca, adjudicataria de las 55 viviendas para jóvenes en La Albuera, a través del Banco de Santander. Ahora, la Fiscalía ha archivado la investigación y considera que se produjo un error en este pago, sin haber observado la existencia de dolo o ánimo de lucro.

"La utilización del caso Evisego por parte del Partido Popular, en general, y en particular por Beatriz Escudero, es un claro ejemplo de la forma de hacer política de PP de Segovia, una política sin orden, ni concierto, incoherente en las propuestas y contundente en las descalificaciones", aseguró Juan Luis Gordo. Para el secretario provincial socialista, "es el momento de que el PP permita que el Ayuntamiento trabaje por los intereses de todos los segovianos, en vez de obstaculizar de manera permanente".

▶ MUNICIPAL

El Ayuntamiento recibe una subvención para desarrollar el programa "Leonardo"

EL ADELANTADO / SEGOVIA

El Ayuntamiento de Segovia gestionará por primera vez una subvención dirigida al personal en el mercado laboral de Segovia. Bajo el título "Acueducto hacia Europa" y un presupuesto de 82.000 euros que cofinancia el Ayuntamiento, este programa está dirigido a los jóvenes que hayan alcanzado un gran de Formación Profesional y/o educación universitaria que estén en el mercado laboral, tanto activos como desempleados.

La finalidad de la subvención es facilitar la inserción laboral, mejorar la capacitación y experiencia profesional, las competencias lingüísticas y aumentar las perspectivas de movilidad transnacional de los beneficiarios, en definitiva, apoyar a los participantes en actividades de formación contínua y uso de conocimientos, competencias y cualificaciones con miras a su desarrollo personal y profesional.

Italia, Irlanda, Portugal y Reino Unido son los países de recepción de este programa.

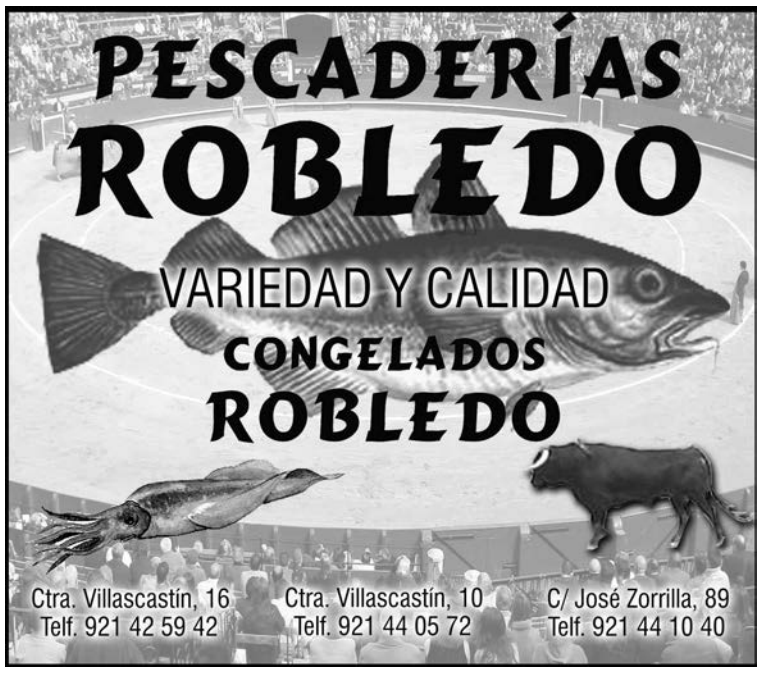

PLAZA DE TOROS DE SEGOVIA
Tradicional corrida de toros de la Feria de San Pedro
DOMINGO 28 DE JUNIO 6 TARDE
6 TOROS de HERMANOS GARCÍA JIMÉNEZ, para
EL FANDI
JOSÉ MARÍA MANZANARES
MIGUEL ÁNGEL PERERA
OFERTA ESPECIAL
Restaurante José
Plaza Mayor, 4
Teléfono 921 46 09 19
Restaurante La Taurina
Plaza Mayor, 8
Teléfono 921 46 09 02
Almuerzo típico segoviano:
Judiones, Sopa o Ensalada
Cordero o Cochinillo
Ponche Segoviano
Pan, vino o agua
50 €
y sombrero de paja artesano y tendido de sol

▶ DIPUTACIÓN PROVINCIAL

Los trabajos en la carretera Madrona-La Losa se paralizaron hace unos meses. /FERNANDO PEÑALOSA

Los socialistas ven insuficiente el informe ambiental requerido para el Plan de Carreteras 2008-2012

La Administración regional lo exige desde hace un año en planes y programas que puedan tener efectos sobre el medio ambiente

J.H. / SEGOVIA

El grupo del PSOE en la Diputación manifestará hoy en el pleno provincial sus dudas ante el informe de sostenibilidad ambiental que la Junta de Castilla y León exige desde hace un año en aquellos planes y programas que puedan tener efectos sobre el medio ambiente. En este caso, el pleno estudiará la aplicación de esa nueva normativa al Plan de Carreteras Provincial 2008-2012.

El portavoz del PSOE en la Diputación, Juan José Sanz, considera que ese informe requerido es "insuficiente". "Se trata de un documento muy básico, que enumera una serie de actuaciones de buenas prácticas medioambientales, que no entra en más cuestiones", añadió. En este sentido, el grupo socialista afirma que esa normativa no es suficiente "porque no entra en aquellas zonas calificadas con algún tipo de protección medioambiental, y remite a los proyectos de obra de cada una de las carreteras en el caso del Plan de Carreteras".

Juan José Sanz puso como ejemplo las obras de ensanche que se estaban llevando a cabo en la carretera de Madrona-La Losa, paralizadas por la Junta al atravesar una zona de especial protección. "La nueva normativa nos impide realizar las obras y nos obliga a rectificar, lo que retrasa la ejecución y en algunos casos pone en peligro la financiación de la obra, al cumplirse los plazos y no haberse realizado las actuaciones", declaró.

El portavoz socialista señala que la nueva ley afecta en la provincia a otras carreteras en Bernardos y en el entorno del Duratón.

"La nueva normativa habla de trabajos sencillos, buenas prácticas medioambientales, pero no entra al fondo", insistió Juan José Sanz.

Proponen crear un certamen provincial de dulzaineros

J.H. / SEGOVIA

El grupo del Partido Socialista en la Diputación Provincial propone la puesta en marcha a lo largo de este año de un certamen provincial de dulzaineros. El PSOE presentará en el pleno provincial de hoy una moción por la que solicitará a la Diputación que asuma los gastos de la puesta en marcha de dicho certamen provincial, que se podrá desarrollar en los diferentes municipios de la provincia y con la modalidad que se elija en cada momento. El portavoz provincia del PSOE, Juan José Sanz, explicó que los dulzaineros de Segovia contribuyen a expandir la música tradicional por todos los rincones de la provincial, de la Comunidad Autónoma "e incluso del país, llevando con letras mayúsculas el nombre de su localidad de origen y de esta provincia".

A su juicio, la Diputación, como institución provincial, "tiene entre sus responsabilidades el estimular y difundir la cultura en todas sus manifestaciones, por lo que debe incentivar la actividad de los dulzaineros de la provincia". Desde el grupo socialista consideran que la música tradicional segoviana está íntimamente identificada con el sonido de la dulzaina. "La dulzaina y el tamboril han sido los instrumentos musicales que han animado las fiestas de todos nuestros pueblos desde tiempo inmemorial, tradición que ha llegado hasta nuestros días", señalan.

SUMINISTROS TRANSCOSE S.L.
TODO PARA EL AUTOMÓVIL
SEGOVIA ☎ 921 42 87 17
CUÉLLAR ☎ 921 14 26 06
CANTALEJO ☎ 921 52 18 26
SORIA ☎ 975 22 09 98
www.transcose.com
suministros@transcose.com

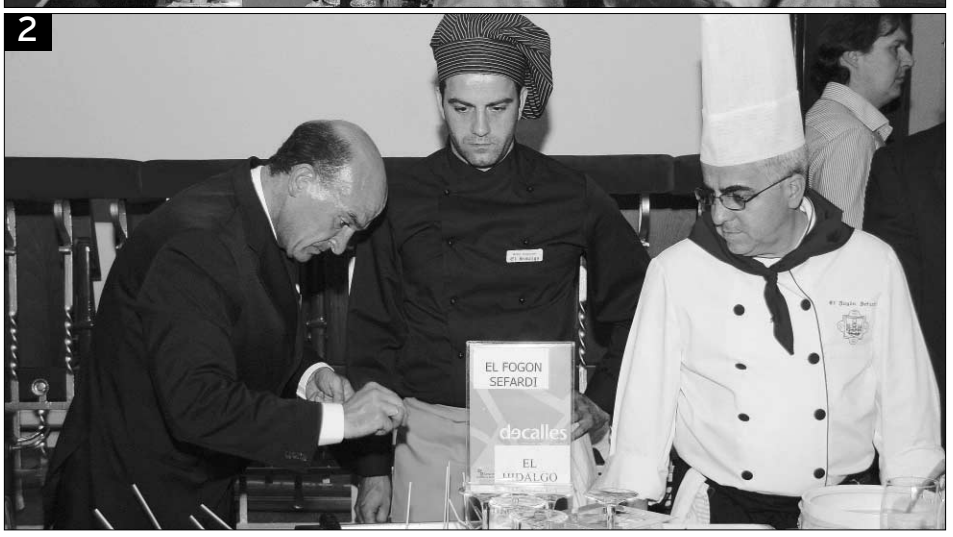

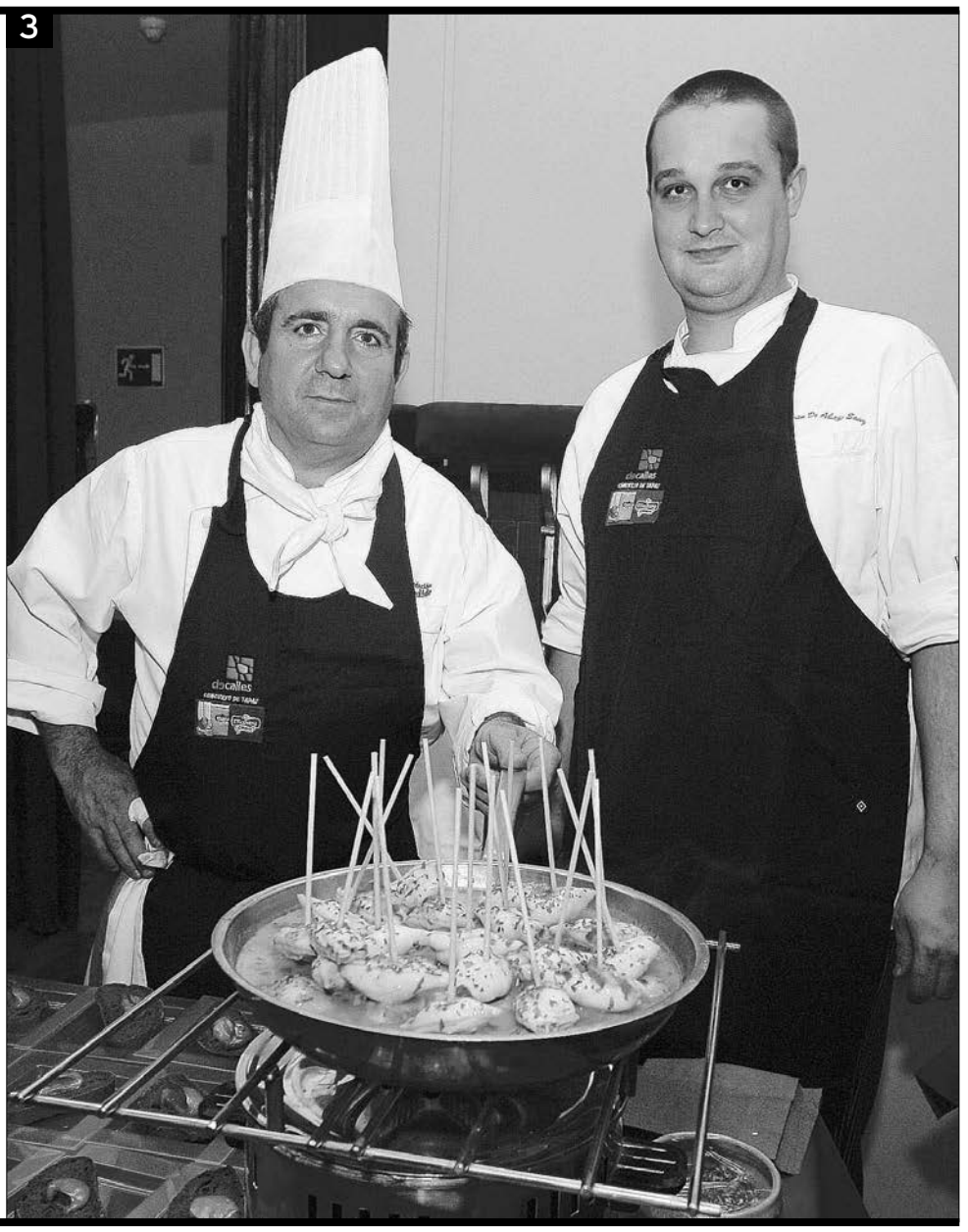

1. Los invitados llenaron el patio de butacas del Teatro Juan Bravo en la presentación del concurso. **2.** Cocineros y camareros ultiman los detalles de la presentación de sus propuestas gastronómicas. **3.** La innovación y la originalidad serán algunos de los detalles en los que el jurado pondrá más atención durante el concurso. / FOTOS: PEÑALOSA

Una sabrosa **competición**

La consejera de Agricultura Silvia Clemente inauguró en el Teatro Juan Bravo la sexta edición del concurso de tapas organizado por el Centro Comercial Decalles, en el que participan 34 establecimientos

M.GALINDO/ SEGOVIA

El patio de butacas del Teatro Juan Bravo acogió ayer toda una sinfonía de aromas, texturas y sabores creadas por las manos maestras de los cocineros de los 34 restaurantes y bares segovianos que participan en el VI Concurso de Tapas organizado por el Centro Comercial Abierto Decalles, cuya competición comenzó oficialmente tras el acto inaugural presidido por la consejera de Agricultura de la Junta de Castilla y León, Silvia Clemente.

El gerente de Decalles Miguel Angel Hernández Tortajada ejerció como maestro de ceremonias para agradecer a los patrocinadores de esta iniciativa su colaboración, y realizar un encendido elogio del sector hostelero, al que agradeció su colaboración para que Segovia "sea lo que es ahora ".

Por su parte, el presidente de Decalles, Miguel Angel González Marinas, hizo votos por el éxito de esta iniciativa, aunque la mejor definición del concurso fue realizada por el presidente de la Diputación Javier Santamaría, quien aseguró que las tapas son "platos de alta cocina vestidos con traje informal".

Posteriormente, intervino la consejera, quien vinculó directamente esta actividad con la promoción de la marca de garantía "Tierra de Sabor", que cuenta ya con cerca dde 168 solicitudes de incorporación de otras tantas empresas agroalimentarias de la región.

Clemente aseguró que la marca de garantía "tiene como objetivo impulsar la notoriedad y prestigo del sector agroalimentario de Castilla y León, asegurando un alto nivel de calidad, por lo que iniciativas como la del concurso de tapas son el marco perfecto para la promoción de nuestros productos".

50.000 TAPAS El concurso organizado por Decalles tiene como objetivo distinguir a la tapa más popular, designada a través de votaciones por el público a través de folletos que se repartirán en los establecimientos participantes, así como la más considerada, premiada por un jurado profesional y la que se elabora con pan, que recibirá un premio de la Asociación de Fabricantes y Expendedores de Pan.

Las cifras del concurso este año han superado todas las expectativas, ya que se han incorporado seis nuevos establecimientos a al competición, lo que hace indicar que este año se superarán casi con toda seguridad las 50.000 tapas que el pasado año consumieron los segovianos y los visitantes durante esta iniciativa, coincidente con las ferias y fiestas de San Juan y San Pedro.

SAN JUAN Y SAN PEDRO 2009

PROGRAMA MIÉRCOLES DÍA 24

▶ **12,00 horas.** Espectáculo infantil en el Barrio de EL SAL-VADOR

▶ **12,00 horas.** EL AUTOBÚS DE LA FERIA. Actuación de Dj Virginiano, con paradas en Parque de la Dehesa, Avenida de la Constitución, Juan Carlos I, Avenida Padre Claret, Barrio del Salvador, Vía Roma, Acueducto, Plaza del Alto de los Leo-nes, Plaza del Azoguejo.

▶**12,00 horas.** En la Catedral, Misa Solemne en honor de San Juan.

▶**Desde las 16,00 horas.** TENIS. XXVI Torneo de Ferias y Fiestas. En el Casi-no de la Unión.

▶ **18,00 horas.** EL AUTOBÚS DE LA FERIA. Actuación Bloco Brasileño en carretera de Villacastín, Paseo Nuevo y barrio de San Jose. Se realizarán paradas en el Parque de la Dehesa, Conde Sepúlveda, Santo Tomás, entrada de la calle Fernández Ladreda y en la Plaza del Doctor Gila.

▶ **19.00 horas.** Espectáculo infantil en el Barrio de SAN JOSÉ

▶ **20,30 horas.** En la Plaza de San Martín, actuación de David Copper, y a las 21,00 horas, concierto de la gran artista segoviana REBECA JIMÉNEZ.

▶ **21.00 horas.** EL AUTOBÚS DE LA FERIA. Actuación de la banda valli-soletana Hullababy en Fuentemilanos para volver hacia Avenida de la Cons-titución, Juan Carlos I, avenida Padre Claret, calle San Gabriel, Vía Roma y acueducto. Se realizarán paradas en el parque lindante a la calle Anselmo Carretero, Plaza Oriental en los instantes previos a la actuación en el Azogue-jo de Neila Benbey, para finalizar en el Recinto Ferial.

▶ **22,30 horas.** En la Plaza del Azoguejo, concierto del Ciclo Diversons (Músi-cas del Mundo), a cargo de NEILA BENBEY (Argelia). Patrocina Obra Social Fundación "La Caixa".

Rebeca Jiménez, en una imagen de archivo tomada en la Plaza Mayor de Segovia, junto al Juan Bravo. / JUAN MARTÍN

Rebeca Jiménez vuelve a casa por San Juan

La cantante segoviana actuará esta noche en la Plaza de San Martín presentando su primer trabajo discográfico, "Todo llegará"

A.S.R. / SEGOVIA

El concierto de la segoviana Re-beca Jiménez, a las nueve de la noche, en la Plaza de San Martín, es la actividad más destacada en el programa de Fiestas para un día de San Juan atípico, al no ser festi-vo este año. Sin embargo, no fal-tará la tradicional misa en honor a San Juan, actividades infantiles y el autobús de la feria recorriendo distintas zonas de la ciudad.

Según recuerda en su propia página web, Rebeca Jiménez nació en Segovia el 25 de junio de 1975 (por cierto, a poco que se descui-de, esta noche comenzará sobre el escenario la celebración de su trigésimo cuarto cumpleaños). A los 18 años se fue a Madrid a estu-diar Física y Arte Dramático, pero enseguida se decantó por la Filo-logía Alemana, lo cual la llevó a vi-vir durante un año en Viena, en 1997.

Allí grabó su primer disco, con el grupo Madrid de los Austrias, un trabajo de música electrónica titu-lado "Amor". De vuelta a España, emprendió un nuevo proyecto, Soulsugar, banda con la que tra-bajó varios años y llegó a grabar un disco que no pudo ver la luz. Tras esa experiencia, ya en solita-rio, Rebeca Jiménez comenzó a componer sus propias canciones, para publicar su primer disco, "To-do llegará", que esta noche presen-tará en Segovia.

Agencia de Viajes sercom
sercom plus Agencia Asociada
¡¡¡SUPEROFERTAS A LA PLAYA!!!
julio Lloret de Mar
Hotel Frigola *** desde 225 €
Salou
Hotel San Diego *** desde 283 €
agosto Torremolinos
Hotel Picasso *** desde 317 €
Roquetas de Mar
Hotel Topacio **** desde 364 €
¿OTROS DESTINOS? ISLAS, CARIBE, CIRCUITOS
CONSÚLTANOS
☎ 921 44 29 89
C/ TTE. COL. FERNANDO DE CASTRO, 11 - SEGOVIA
(CALLE ENTRE CAJA MADRID Y PICOTEO DE JOSÉ ZORRILLA)

CARNICERIA
VICARMA
ESPECIALIDAD EN PRODUCTOS DE LA ZONA CHOTO - TERNERA BLANCA LECHAZO Y COCHINILLO. CEBADERO DE VACUNO
Pza. Bécquer, 5 - Tel. 921 44 47 57
40006 NUEVA SEGOVIA
La Reina, 13 - Tel. 921 47 06 33
Infantes, 10 - Telf. 921 47 22 78
Obrador - Telf. 921 47 11 90
40100 SAN ILDEFONSO (Segovia)

PAPELES Y BOLSAS DE PLASTICO IMPRESOS
Industrias del Papel ALVAREZ
PAPELES DE ENVOLVER Y BOLSAS DE TODAS CLASES
Fábrica: Ctra. de Arévalo, Km. 3,300
Tel.: 921 436 595 - Fax: 921 436 526
industrias@papelalvarez.com
Desde 1958 A Su Servicio
Calle del Roble, 9
40002 SEGOVIA
www.papelalvarez.com

PRUEBE EL WOLF CABRIOLET
PRUEBA GRATUITA contác-tenos
A80 Cortacésped con asiento de 80 cm de anchura de corte
FUNCIÓN MULCHING POSIBLE
Y disfrute cortando
TALLER EXPOSICIÓN
Ctra. San Rafael, 22 (Segovia)
INDUSTRIAS NUÑEZ
VENTA ALQUILER
921 431 562
921 422 063
Outils WOLF
A80F 3.09QE

Clínicas médicas pelostop
nº1 en depilación médico-láser de Europa
LES DESEAMOS FELICES FIESTAS !!!
C/ José Zorrilla , 127
Tl. 921 10 20 30
www.pelostop.com
segovia@pelostop.com
REGISTRO SANITARIO 40-C21-0054

▶ SOCIEDAD

El regreso de los **ausentes**

El Centro Segoviano de Madrid celebrará el sábado el 'Día de Segovia', en una edición en la que no entregará premios al haber decidido dedicar su dotación a instituciones benéficas

GUILLERMO HERRERO / SEGOVIA

"Ya no se celebra como antiguamente, pero todavía quedamos personas que por amor a nuestra tierra queremos que se siga manteniendo el Día de Segovia". Quien así habla es Antonio Horcajo, presidente del Centro Segoviano de Madrid, entidad organizadora del 79 'Día de Segovia', que tendrá lugar el próximo sábado, día 27, en la ciudad de Segovia.

El 'Día de Segovia' vivió, efectivamente, tiempos gloriosos, en la primera mitad del siglo XX, cuando se desplazaban desde Madrid a su tierra natal miles de segovianos. Su celebración era sinónimo de fiesta grande. Los datos lo corroboran. El 'Himno a Segovia' se presentó un 'Día de Segovia', el de 1928, siendo interpretado por el Cuadro Artístico del Centro Segoviano. Hubo años en que para ese día se habilitaron trenes especiales de Madrid a Segovia. La mayoría de los autobuses de alquiler que había en la capital de España eran contratados por el Centro Segoviano para desplazarse a Segovia. Y ese día siempre corrían las fuentes de La Granja.

Antonio Horcajo (derecha), entregando un premio "Tierra de Segovia" al pianista Antonio Baciero. / JUAN MARTÍN

Los cambios acaecidos en las últimas décadas acarrearon el declive del 'Día de Segovia'. Este año viajarán desde Madrid medio centenar de entusiastas segovianos, dispuestos a asistir a una eucaristía en el santuario de la Virgen de la Fuencisla (12 horas). El momento más especial será cuando la presidenta de "Segovianos en Cantabria", Margarita Martín Polo, encienda una simbólica vela, en nombre de todos los segovianos ausentes. La romería en la alameda, amenizada con música de dulzaina y tamboril, tendrá continuidad con un acto en recuerdo de los segovianos que vivieron y murieron fuera de Segovia que tendrá lugar ante el monumento al escultor Aniceto Marinas. Tras una comida de hermandad, en restaurante Lago, habrá tiempo libre hasta la hora de regreso a Madrid.

Como novedad de la fiesta, este año no se entregarán los premios "Tierra de Segovia". ¿El motivo?. El Centro Segoviano ha decidido entregar su presupuesto a instituciones benéficas que trabajan para paliar los efectos de la crisis económica. Desde el Centro Segoviano se incide en que tal acuerdo no significa un descenso de las actividades de la institución que, en vísperas de cumplir 90 años de existencia, está programando, a partir de otoño, la celebración de una 'Semana de...' por cada comarca de la provincia de Segovia, desarrollándose todas ellas en su sede de la calle Alburquerque 14.

▶ INFRAESTRUCTURAS

El Ayuntamiento instala juegos infantiles en el barrio de Madrona

EL ADELANTADO / SEGOVIA

El Ayuntamiento de Segovia ha instalado, junto a las escuelas de Madrona, juegos infantiles para niños de 1 a 6 años, en los que además de diversión, los más pequeños pueden ejercitar sus destrezas motoras y psicomotoras.

También en Madrona se han cambiado y renovado los juegos infantiles que existían en el camino de El Soto de Madrona, junto a Riofrío. Se han sustituido los ya deteriorados y anticuados juegos por otros modernos que cumplen las exigencias de homologación y seguridad vigentes. En este caso los destinatarios son niños de 5 a 12 años.

Además de la instalación de los aparatos (multijuegos modulares con varios toboganes o balancines) se ha acondicionado el terreno, colocando una capa de arena de río lavada para amortiguar impactos. La inversión realizada alcanza los 16.892 euros.

El Ayuntamiento de Segovia continúa con esta intervención su programa de renovación y creación de áreas infantiles de juegos, sumándose este nuevo espacio a los del parque del Santo Ángel de la Guarda - Cementerio, el jardín de los músicos Carlos Martín Crespo y Luis Martín Marcos o el parque de El Peñascal, entre otros.

SEGOVIA EN FIESTAS

JUAN BAUTISTA MULLOR

Ferias y fiestas

LAS PALABRAS "FERIA Y FIESTA" SON SINÓNIMO DE ALEGRÍA, diversión, jolgorio, esparcimiento, convivencia, competición, etc., circunstancias que encierran, siempre que sean hechas con buenos deseos, una importante dosis de salud para la vida misma, por lo que son muy recomendables para combatir, entre otros, el stress cotidiano.

Coincidiendo con el comienzo del solsticio de verano, nuestra Ciudad rompe su monotonía y nos ofrece a los vecinos unos días de sano esparcimiento, invitándonos a una convivencia y participación ciudadana en su amplia programación de actividades, de todo tipo y para todos los segmentos de la población, distracciones que en general son una buena terapia para, al menos en esos días, podamos ser felices y contagiar a nuestros semejantes.

Aún conservo en la memoria momentos de las ferias y fiestas en mi juventud, así recuerdo la cabalgata que abría las mismas, donde se representaba cada uno de los momentos festivos programados, habiendo participado en una de ellas vestido con el traje de torero.

Y acompañándome mi amigo Manete con el de picador. Había mucha participación y voluntariedad por parte de todos los jóvenes de ambos sexos, además de que, en algunos momentos, nos facilitaba algún dinerillo para mejor disfrutar de las fiestas; igualmente me vienen a la memoria las carreras de sacos en los barrios, la rotura de botijos con los ojos tapados y el rascado de los fósforos para producir ruido, pero sano claro, así como, las exhibiciones de aeromodelismo en La Piedad, bajo la atención de su artífice y pionero Sr..Garvía al que, entre otros, agradezco los buenos momentos vividos con esta modalidad; también las verbenas públicas, que nos daban opción a "salir con alguna chica" y cómo no, la alegría de la zarzuela que tan admirablemente presentaba el cuadro segoviano 'Julián Gayarre' o los letreros luminosos y pancartas instalados a las entradas de Segovia como reclamo para los visitantes, es decir, toda una serie de actos que, en mi opinión, se echan de menos últimamente. Actualmente son muy diferentes; muy ruidosas y algunas 'nueces', acompañadas de los tradicionales cohetes aéreos y este año, también de toros, algo consustancial con las ferias y fiestas; solo nos falta a los segovianos tener la "chispa" que en otras regiones existe, para una mayor diversión. FELICES FIESTAS A TODOS LOS VECINOS.

EMPRESA, ***DE SIEMPRE***, DEDICADA A LA EXPLOTACIÓN DE MÁQUINAS RECREATIVAS

LES DESEA FELICES FIESTAS

Y AGRADECE A TODOS, AMIGOS, CLIENTES Y PROVEEDORES LA CONFIANZA DEPOSITADA EN NOSOTROS

Piscis-28

CONTINUAMOS CON LAS MEJORES MÁQUINAS Y EL MEJOR SERVICIO

Telf.: 607 616 952

Arsenio Mier

sorteos**sms** adelantado

gastronomía

Gana 1 Comida para 2 personas en

Crepería

Bon Appétit
C/ Infanta Isabel, 12
Teléfono 921 463 933

adelantado creperia al 7788

Fecha sorteo: jueves 25 de junio, a partir de las 12 horas.
Número premiados: 2 (una comida para dos personas)

Gana 1 Cena para 2 personas en

La Oficina
C/ Cronista Lecea, 10
Teléfono 921 460 283

adelantado oficina al 7788

Fecha sorteo: jueves 25 de junio. A las 12 h.
Número premiados: 2 (una cena para dos personas)

Gana 1 Cena para 2 personas, durante las IV Jornadas Gastronómicas del Arroz y el Ciervo, que tendrán lugar del 29 de mayo al 30 de junio, en

Rte. El Portón de Javier
C/ Villacastín 30. Marugán (Segovia)
Télefono: 921 196 141

adelantado porton al 7788

Fecha sorteo: viernes 26 de junio a las 12 h.
Número premiados: 1 (para dos personas)

música

Gana 2 entradas para asistir a uno de los
XVIII Conciertos de las Velas

Sábado 4 de julio
The Scholars Baroque Ensemble
22:00 horas
Plaza Mayor de Pedraza

Sábado 11 de julio
Los Solistas de la Filarmónica de Berlín
22:00 horas
Plaza Mayor de Pedraza

adelantado velas al 7788

Fecha sorteo: miércoles 1 de julio, a partir de las 12 horas.
Número total entradas en sorteo: 20 (10 para cada día)

toros

Gana 2 entradas para asistir a la
Corrida de Ferias
Domingo 28 de junio, 18:00 horas
Toros de la Ganadería de Hnos. García para
David Fandila "El Fandi"
José María Manzanares
Miguel Ángel Perera

adelantado toros al 7788

Fecha sorteo: viernes 26 de junio, a partir de las 12 horas.
Número total de entradas en sorteo: 4

cine

Gana 2 entradas para asistir a la película que desees en las Salas de Cinebox, Luz de Castilla

cinebox al 7788

Fecha sorteo: martes 7 de julio, a partir de las 12 horas.
Número total entradas en sorteo: 10

A los agraciados se les comunicará por teléfono o a través de un mensaje SMS. Coste del mensaje 1,20 € (+ IVA).

▶ SOCIEDAD

Dos intensas jornadas. Pablo Martín, Antonio Cristóbal y Óscar Hernando participaron en una de las mesas (arriba); la consejera con la viuda de Carlos Domínguez; Cándido López acudió también al Congreso; y periodistas homenajeados entre los que estaba el director de El Adelantado. / FOTOS: EL ADELANTADO

Protagonismo segoviano en el Congreso de **sabores**

Los profesionales segovianos y la gastronomía de la provincia han ocupado lugar destacado en el encuentro celebrado en Zamora

EL ADELANTADO. / ZAMORA

Más de 400 profesionales se han dado cita en los dos últimos días en el II Congreso de Gastronomía de Castilla y León Sabores09 que se ha celebrado en Zamora y en el que los representantes de esta provincia han tenido un protagonismo muy destacado.

El certamen se inició con un sentido homenaje al cocinero leonés Carlos Domínguez Cidón por parte de la Junta, en la persona de la consejera de Cultura y Turismo, María José Salgueiro.

Entre los ponentes en el Congerso se encontraban algunos segovianos como el presidente de la Asociación de Sumilleres de Castilla y León, **Pablo Martín**; el delegado de Eurotoques en Segovia, **Óscar Hernando**; el presidente de Asadores de Lechazo de Castilla y León, **Antonio Cristóbal**; el presidente de la Agrupación de Industriales Hosteleros de Segovia, **Cándido López**; y **Julio Rioyo**, como representante del restaurante Villena, único establecimiento segoviano que cuenta con una estrella michelín.

La cita en Zamora fue aprovechada para rendir también homenaje a los jóvenes valores de la cocina regional entre los que cabe destacar a los segovianos **José Ignacio Guijarro** (Narizotas), **Jesús García Marcos** (Ca-Techu), **Aníbal Herrero** (Maracaibo), **Iván de Abajo** (Mesón de Cándido), **Óscar Calle** (Venta Magullo), **Rubén Arranz** (El Henar), **César Boal** (La Brasería), **Ignacio de las Heras** (La Vinícola de Zamora) y **Noemí Bocos** (Palacio de los Condes); y a algunos periodistas que se han significado en su trabajo en favor de la gastronomía como el director de El Adelantado, **Jesús Martínez**, y el que fuera director, **Pablo Martín Cantalejo**, y la corresponsal de El Mundo, **Teresa Sanz**.

> Piden que el cochinillo, el ponche y los judiones se declaren **de interés turístico**

Muchos otros segovianos asistieron al Congreso como **Julián Duque** y su jefe de cocina, **Carlos Martín**, o el gerente de la AIHS, **Javier García Crespo.**

Entre las conclusiones del certamen, se pide a la Junta que declare platos de interés regional recetas emblemáticas de la Comunidad entre las que se propone tres de esta tierra: los judiones de La Granja con oreja y pie de cerdo, el cochinillo asado al estilo de Segovia y el ponche segoviano.

▶ MUNICIPAL

El Ayuntamiento insiste en pedir a la Junta que lidere el proyecto del Palacio de Congresos para Segovia

Aragoneses remite una carta a la portavoz del PP en la que reitera el ofrecimiento de los terrenos y del proyecto realizado por Chipperfield

• Los populares aseguran que el equipo de Gobierno "tira balones fuera" y "huye de sus responsabilidades" al no precisar cuáles son los terrenos de los que pretende ceder a tal fin.

M.G./ SEGOVIA

El equipo de Gobierno y la oposición en el Ayuntamiento de Segovia han añadido un episodio más a la polémica suscitada en torno al proyecto de Palacio de Congresos de Segovia, esta vez con un cruce de manifestaciones entre el vicealcalde Juan Cruz Aragoneses y la portavoz del PP Beatriz Escudero.

Aragoneses dio a conocer ayer una carta enviada a Escudero en respuesta a la petición de la concejala de una reunión urgente de la mesa para el Acuerdo por Segovia en la que se impulsara la construcción del Palacio de Congresos..

En la misiva, Aragonses recuerda a Escudero que la Junta "no ha realizado ninguna actuación de las definidas" en la moción aprobada en pleno municipal el pasado mes de febrero, donde se instaba al Gobierno regional a liderar este proyecto mediante la firma de un convenio con la Administración Central y el propio Ayuntamiento.

Asimismo, reitera que el Ayuntamiento ha comunicado al presidente de la Junta su disposición de ofrecer la cesión de los terrenos necesarios y el proyecto realizado por el arquitecto David Chipperfield.

Juan Cruz Aragoneses, que firmaba la carta en su condiciónde alcalde accidental de Segovia debido a la ausencia del regidor Pedro Arahuetes —ayer presente en varias actividades de la Federación Española de Municipios y Provincias—, recuerda a Escudero que el Acuerdo por Segovia no se ha reunido debido a problemas de salud de algunos de los integrantes del Partido Popular.

BALONES FUERA Por su parte, los populares aseguran que la carta de Aragoneses "oculta si el equipo de Gobierno dispone o no de los terrenos precisos" para esta obra, y su portavoz Beatriz Escudero asegura que los socialistas "deben dejar de tirar balones fuera y comprometerse seriamente en el impulso a la construcción del Palacio de Congresos"

Además, cuestiona la "generosidad" del equipo de Gobierno y asegura que "un Ayuntamiento que quiere que le gestionen, le financien y le construyan un palacio de congresos es un Ayuntamiento que huye de sus responsabilidades".

Escudero asegura que un Ayuntamiento comprometido con el futuro de su ciudad "es aquel que impulsa la construcción de ese Palacio de Congresos, obteniendo los terrenos, realizando un proyecto de ejecución y presupuestándolo. Eso es lo que necesitamos que haga el Equipo de Gobierno del Ayuntamiento de Segovia, a eso es a lo estamos dispuestos a ayudarle, y, luego, con esas herramientas en la mano, ayudaremos a la búsqueda de financiación".

Arahuetes y Herrera, en una fotografía de archivo./ICAL

Si tienes una idea para convertir este contenedor en un comedor social esta es tu oportunidad.

PREMIOS SOCIALES 2009

Si eres una de esas personas que ven más allá de la realidad que les rodea, la Obra Social de Caja España quiere darte la oportunidad de poner en marcha tu proyecto social o solidario. En esta ocasión la temática hacia donde estará orientada la ayuda serán "los programas dirigidos a las personas en precariedad o pobreza en España" y el fondo que destinaremos será de **250.000** €. No dejes pasar esta oportunidad, juntos podemos hacer grandes cosas.

www.cajaespana.es

Caja España
TU OBRA SOCIAL

sexto concurso Tapas 1,50 €

EL ADELANTADO DE SEGOVIA
le recomienda

La Panera
Carrillada de Cebón
con base de piña caramelizada y lágrimas de manzana.
Mañanas de 12:00 a 14:30. Tardes de 20:00 a 22:30 horas.

Hotel Restaurante San Miguel
Lomo de Ciervo con delicias de Castaña
y salsa de Pedro Ximénez.
Mañanas de 11:30 a 15:30. Tardes de 20:30 a 23:30 horas.

Bar Mandala
Rey de los Mares
delicia fría de salmón ahumado noruego con huevo hilado.
Mañanas de 12:00 a 14:30. Tardes de 20:00 a 23:00 horas.

Restaurante Casa Duque
Nuestro Cochinillo
con lechuga, tomate, cebolla y pan.
Mañanas de 11:30 a 16:00. Tardes de 20:30 a cierre.

Bar Toys Tapas&Beer
Huevos rotos con chipirones, pimiento verde y patatas
Mañanas de 13:00 a 16:00. Tardes de 18:00 a 23:00 horas.

As de Picas
Tosta de Ternera Asada sobre Escalibada y jugo de Coca-cola
Mañanas de 12:00 a 16:00. Tardes de 20:00 a 24:00 horas.

Restaurante Jose
Merluza Souflé con Hojaldre
Mañanas de 11:00 a 14:00. Tardes de 20:00 a 22:00 horas.

Mesón de Cándido
Chipirones con champiñón y alioli de calamar
sobre rebanada de pan negro de sepia
Mañanas de 12:00 a 16:00. Tardes de 20:00 a 22:30 horas.

El Fogón Sefardí
Alminar Mizhari, Alminar de Patata, Calabacín y Manzana
Caramelizada con paté de oca y jamón de pato sobre pan artesano con pasas y semillas con salsa de puerro y zanahoria al aroma del moscatel.
Mañanas de 11:30 a fin de existencias. Tardes de 20:00 a fin de existencias.

Creperie Bon Appettit
Crèpe de harina de trigo sarraceno relleno de cebolla frita
caramelizada, con daditos de pollo y bacon ahumado sobre base de queso emmental y bañado en salsa de miel y mostaza
Mañanas de 11:00 a 14:00. Tardes de 17:00 a 20:30 horas.

El Figón de los Comuneros
Tosta de Solomillo Ibérico a la Sal
sobre cama de pisto aromatizada con vinagre de Módena y salsa de carne caramelizada.
Mañanas de 12:00 a 15:00. Tardes de 20:00 a fin de existencias.

Tapería Bar el Patio de la Catedral
La Pastilla del Puerto Viejo
Mañanas de 12:30 a 17:00. Tardes de 19:30 a 24:00 horas.

La Concepción
Pulpo braseado
sobre crema de patata y ali-oli ligero de frutas con crujiente de plátano.
Mañanas de 13:00 a 15:00. Tardes de 19:30 a 22:30 horas.

La Oficina
Tosta de Paté de Bonito
con mermelada de tomate y picadillo de camarones con aceite de cebollino
Mañanas de 12:00 a 14:00. Tardes. De 20:30 a 22:30 horas (lunes y martes tarde cerrado)

Restaurante La Taurina
Tartaleta rellena
de verduritas, gulas y bacalao
Mañanas de 11:00 a 17:00. Tardes de 20:00 a 24:00 horas.

Mesón Mayor
Ensalada Vegetal
Vegetales frescos con cebolla caramelizada, langostinos y vinagreta de naranja.
Mañanas de 12:00 a 14:30. Tardes de 20:00 a 23:00 horas.

Las Cuevas del Duque
Bacalao con Ajo Blanco
ajetes y polvo de ajada
Mañanas de 11:30 a 16:00 horas. Tardes de 20:30 a cierre

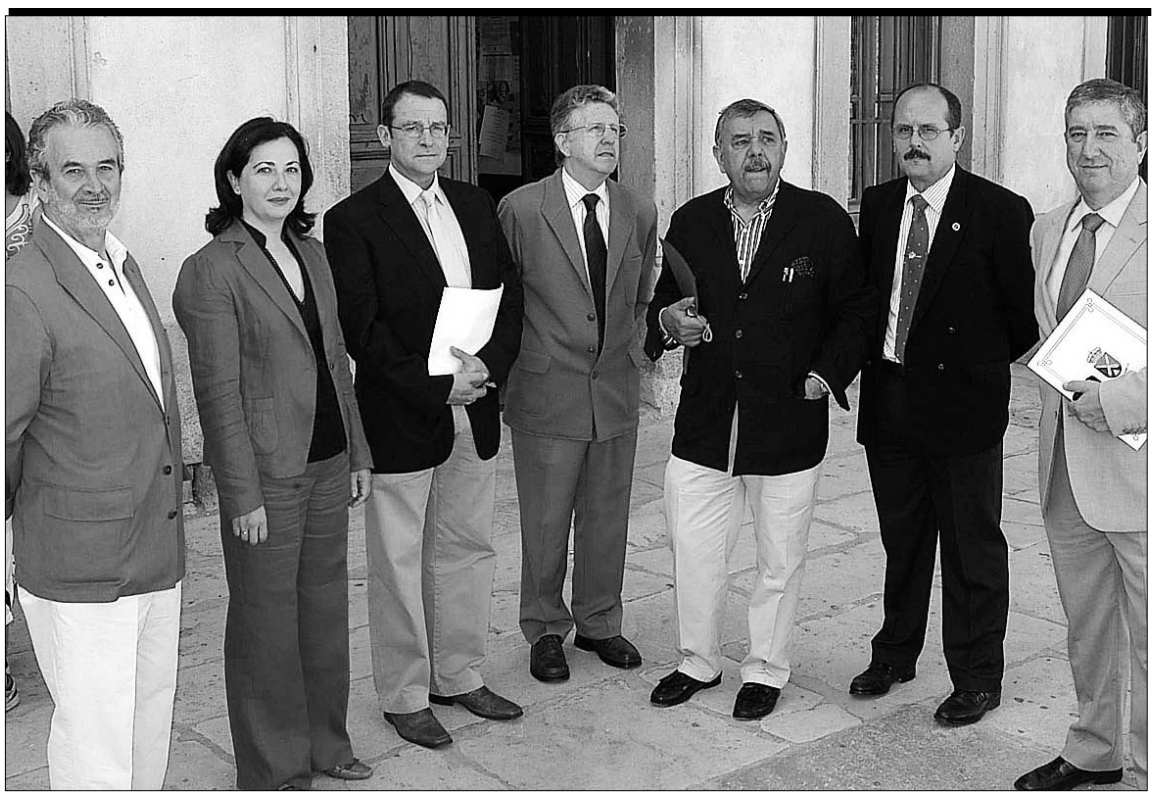

Fin de curso del Patronato del Alcázar en Sepúlveda. El Patronato del Alcázar, que tiene por norma celebrar su reunión previa al verano en una localidad segoviana con relevante patrimonio histórico-artístico, se desplazó en esta ocasión a la villa de Sepúlveda, donde fue recibido por su alcaldesa, Concepción Monte. Tras explicar a la regidora el trabajo que desempeña la institución y un protocolario intercambio de regalos, los miembros del Patronato del Alcázar se reunieron en el salón de plenos del Ayuntamiento, donde abordar diversos temas, como el futuro de las exposiciones que acogerá la fortaleza segoviana. / FOTO: EL ADELANTADO

▶ UNIVERSIDAD

Horizonte dará continuidad a su proyecto de recopilar viejas fotografías de Segovia

Las cerca de 300 imágenes reunidas hasta la fecha por la asociación de universitarios han servido para elaborar un montaje en *Power Point*

G.H. / SEGOVIA

'Imágenes de la memoria', el proyecto de Horizonte Cultural para recopilar viejas fotografías de Segovia, tendrá continuidad en próximas ediciones, "a la vista del éxito obtenido hasta la fecha", según ha revelado el presidente de la asociación de universitarios, Javier Salcedo.

Allá por el mes de febrero, Horizonte Cultural presentó una idea que pretendía reunir fotos antiguas "sacadas del álbum familiar de los segovianos". La intención del proyecto era poder presentar "una visión de Segovia a través de sus gentes". La iniciativa logró su objetivo, pues en pocas semanas Horizonte Cultural reunió cerca de 300 imágenes, que una vez escaneadas, en algunos casos restauradas y, por último, clasificadas, fueron proyectadas, en *Power Point*, en la 'Noche de Luna Llena', actividad organizada por la oficina 'Segovia 2016'.

Haciendo balance del material conseguido, Salcedo afirma que "se descubre una Segovia casi inédita", explicando que por sus manos han pasado fotos "de gran interés", realizadas entre 1868 y la década de los 70 del siglo XX. Entre ellas se pueden ver —siempre en blanco y negro— curiosidades como el retrato de un segoviano que estuvo en la Guerra de África, el primer coche matriculado en Turégano, una fiesta en el Casino de la Unión o la visita a Segovia de Carmen Sevilla. "Son historias cotidianas de Segovia y provincia", resumió Salcedo, añadiendo que, aunque aparecen monumentos, "lo más importante es el elemento humano".

Javier Salcedo, en la presentación de 'Imágenes de la memoria'. / JUAN MARTÍN

Pero, además, "Imágenes de la memoria" está permitiendo reconstruir la historia de la fotografía en Segovia, ya que entre las imágenes recopiladas se puede rastrear el trabajo de profesionales como Montes, la familia Unturbe, José María Heredero y las sagas de Misis o París.

RELANZAMIENTO Salcedo, que ha insistido en que "Horizonte Cultural no se queda con las imágenes originales", sino que tras su escaneo devuelve las fotos a sus propietarios, ha avanzado que en el mes de septiembre o en octubre tendrá lugar un "relanzamiento" de 'Imágenes de la memoria'. "Podemos considerarlo un proyecto abierto, que no tiene fin", agregó el presidente de la asociación de universitarios, que también mostró su intención de 'colgar' en la web de la entidad un resumen del *Power Point* elaborado, permitiendo así a los segovianos que no acudieron la Noche de Luna Llena al Museo de Segovia para ver la proyección que ahora tengan acceso al mismo.

Por otra parte, Salcedo quiso "animar" a todos los segovianos a que colaboren, destacando "la gran satisfacción que han tenido los que ya lo han hecho".

▶ JUSTICIA

Papeles acumulados en un juzgado de primera instancia e instrucción de Segovia. La nueva aplicación supondrá un ahorro de papel. / JUAN MARTÍN

Cinco juzgados envían notificaciones a los procuradores a través de internet

El próximo 1 de julio comenzará el uso de la aplicación informática LexNet, actualmente en periodo de prueba, en los juzgados mixtos del partido judicial de Segovia

• Segovia y Ávila son las dos últimas provincias de Castilla y León en iniciar el proceso de modernización de la Administración de Justicia en lo relativo al uso de aplicaciones informáticas para notificación.

GONZALO AYUSO / SEGOVIA

Los cinco juzgados de primera instancia e instrucción de Segovia comenzarán el lunes a utilizar el programa informático LexNet para notificar resoluciones judiciales a los procuradores de los tribunales. En la actualidad esta aplicación informática está en periodo de prueba en el partido judicial de Segovia, según ha informado la secretaria judicial coordinadora provincial, Susana del Canto.

Segovia es, junto a Ávila, la última provincia de Castilla y León en sumarse a esta iniciativa del Ministerio de Justicia enmarcado dentro del proceso de modernización de la Administración de Justicia.

Del Canto ha comentado que gracias a escáners de alto rendimiento este nuevo sistema de notificación permite incluso remitir documentación anexa.

La secretaria coordinadora provincial sostiene que la entrada en funcionamiento de la aplicación, además de disminuir el uso del papel, con el consiguiente ahorro económico, permite "una mayor eficacia, rapidez y agilidad" en las tramitaciones.

En cualquier caso, admite que es una pequeña gota en el proceso de modernización pendiente y añade que en una segunda fase, que ya se está ensayando en Burgos, los procuradores podrán también remitir a los juzgados escritos de demanda, entre otra documentación, utilizando este sistema

En la actualidad los actores implicados en la puesta en marcha del LexNet son los secretarios judiciales y los funcionarios e informáticos de la Administración de Justicia, los procuradores y el Colegio de Procuradores, la Abogacía del Estado y los funcionarios adscritos a este servicio. En un futuro también podrían intervenir los graduados sociales pero, en principio, no está contemplado que lo hagan abogados o fiscales.

Este programa informático es de obligatoria aplicación en las Comunidades Autónomas en las que la Justicia es todavía competencia del Gobierno central, aunque en otras comunidades donde ya está transferida esta materia, como Cataluña y Galicia, los órganos judiciales trabajan también con sistemas similares.

En la provincia se formó el pasado 12 de junio una comisión técnica de seguimiento de la que forman parte el presidente de la Audiencia Provincial, Andrés Palomo; el fiscal jefe, Antonio Silva, la secretaria coordinadora provincial y representantes de los colegios profesionales de abogados, procuradores y graduados sociales, así como de la Abogacía del Estado.

Después de los cinco juzgados mixtos de Segovia, está previsto que el sistema LexNet se extienda después del verano a la Audiencia y al resto de juzgados de la capital: Penal, Social, Contencioso-Administrativo y Menores. A partir de ahí, y siempre en función de la disponibilidad presupuestaria, llegaría antes de final de año al resto de partidos judiciales de la provincia.

PROCURADORES El procurador segoviano José Carlos Galache considera que es una buena medida que permitirá ahorrar tiempo y agilizar la Administración de Justicia, tantas veces criticada por ser lenta.

Admite, sin embargo, que no todos los procuradores están convencidos de las ventajas que supondrá la puesta en marcha de LexNet y habrá que esperar todavía unos días para saber si se produce alguna incidencia destacable.

▶ EDUCACIÓN

Dos estudiantes segovianos de Secundaria acuden a un campamento en Seattle

EL ADELANTADO / SEGOVIA

Una veintena de estudiantes con los mejores expedientes de Educación Secundaria Obligatoria de Castilla y León, entre ellos los segovianos Jorge Álvarez Casado, del María Moliner, Pilar Otero Sancho, del Andrés Laguna, acudirán becados por la Junta a un campamento de verano en Seattle, al norte de la costa Oeste de Estados Unidos. Un millar alumnos de la Comunidad se han interesado en participar en esta iniciativa, organizada por la Consejería de Educación en colaboración con la Fundación de la Lengua Española.

Esta iniciativa, denominada 'Aldea internacional en la Universidad de Washington', consiste en la estancia de los alumnos con mejores expedientes académicos de entre 14 y 16 años en las instalaciones de esta universidad americana para practicar inglés en un contexto de comunicación real y en contacto con estudiantes de español de su misma edad, procedentes de múltiples países.

OTRAS ACTIVIDADES Como complemento, los alumnos de Castilla y León también participarán en talleres de conversación, actividades de ocio y deporte y profundizarán así en la cultura y costumbres americanas.

Además, la estancia en Seattle de los estudiantes coincide con la festividad del 4 de julio, el Día de la Independencia, una de las más importantes para los americanos, por lo que los alumnos de la Comunidad podrán conocer in situ los famosos fuegos artificiales.

Algunas de las visitas programadas serán a la ciudad de Seattle (Space Needle, el Museo del Rock de Frank Gehry o el peculiar Pike Place Market) y actividades lúdicas y de contacto con la naturaleza como su asistencia al parque de atracciones, las instalaciones de Microsoft o al Olympic Mountains, un Parque Nacional rodeado de las tradicionales playas salvajes de la costa oeste.

▶ EL ALBERO

La plaza de Prádena acogerá el próximo día 4 un excelente festival taurino

Aún no está cerrado el cartel de la novillada prevista para la feria del mes de agosto de la ciudad de Cantalejo

PABLO PASTOR/ SEGOVIA

El sábado, día 4 de julio, se anuncia en Prádena un excelente festival taurino con novillos de La Peregrina, ganadería titular del matador de toros Antonio Ferrera, quién forma parte del cartel junto a Carlos Collado "Niño de la Taurina", Luis Miguel Encabo, Iván García y Victor Barrio.

NOVILLADA EN CANTALEJO. Los cuatro carteles que conforman la feria taurina del presente 2009, tiene un puesto libre referido a la novillada del último día. El domingo, 16 de agosto, toros de Montalvo para Uceda Leal, Juan Bautista y Jairo Miguel. El lunes 17, toros de Garcigrande para Enrique Ponce, Miguel Angel Perera y Morenito de Aranda. El martes 18, toros de Sánchez Arjona para El Cid, El Fandi y José María Manzanares, y el miércoles 19, novillos de Rolladeja para Román Pérez, Pablo lechuga y un tercer espada.

JAVIER HERRERO ACTUARÁ EN LAS VENTAS. El novillero cuellarano Javier Herrero actuará en Las Ventas en novillada nocturna el domingo, 19 de julio con novillos de Javier Molina.

Julián Agulla, en la presentación de su nuevo libro./ EL ADELANTADO

VÍCTOR BARRIO, EN ISLA DE SAN FERNANDO. El novillero segoviano Victor Barrio ha sido incluído en el cartel de la novillada de la feria de Isla de San Fernando de la que es propietario-empresario Gustavo Postigo.

NUEVO LIBRO DE JULIÁN AGULLA. El comentarista taurino Julián Agulla, ha presentado un nuevo libro de temática taurina bajo el título de " Toros que han hecho historia II (2003-2008).

Es una edición de Agartorre, recogiendo reseñas sobre 1774 toros correspondientes a 395 ganaderías españolas, francesas, portuguesas y de otros países del otro lado del Atlántico que han pasado a la historia por ser de alternativas o confirmaciones, haberse ganado la vuelta al ruedo en el arrastre o del indulto, y también, por haber sido la base de faenas de puertas grandes en plazas de relieve.

La presentación tuvo lugar en el Aula Cultural "Antonio Bienvenida" de la plaza de toros de Las Ventas de Madrid y, junto al autor, intervinieron la periodista Laura Tenorio, el matador de toros Rafael de Julia y los ganaderos de bravo de Fuente Ymbro, Federico Barber (representante de la ganadería de Fernando Peña), José Escolar y Juan Pedro Jiménez Pasquau.

FERIA DE SAN PEDRO. El Ayuntamiento de Segovia y la empresa adjudicataria de la plaza de toros de Segovia negocian la posibilidad de que un millar de aficionados segovianos puedan asistir gratuitamente al festejo taurino del próximo día 28 de junio. Los detalles sobre este acuerdo los ampliaremos en breve.

GRAN PANTALLA

Corazón de tinta, de Iain Softley

ANDRÉS P. LLORENTE/ SEGOVIA

Dirección: Iain Softley
Producción: Cornelia Funke, Duiana Pokorny, Ileen Maisel
Guión: David Lindsay-Abaire
fotografía: Roger Pratt
Música: Javier Navarrete
Montaje: Martín Walsh
Diseño Prod.: John Beard
Intepretación: Brendan Fraser, Paul Bettany, Helen Mirren, Eliza Hope Bennett, Andy Serkis, Sienna Guillory, Jim Broadbent

No es la primera vez que se adapta al cine algún libro de Cornelia Funke, pero la trilogía formada por "Corazón de tinta", "Sangre de tinta" y "Muerte de tinta" está siendo de tal éxito literario y va tan en la línea de otras sagas que abordan el género fantástico para el público infantil y juvenil, que parecía lo más lógico que acabaran también llegando y triunfando en la gran pantalla.

La sombra de "El señor de los anillos" es muy alargada y su enorme influencia se está dejando notar en la creación literaria para adolescentes y sus posteriores y, en algunos casos, oportunistas adaptaciones fílmicas. En este sentido, ninguna está alcanzando el gran éxito de las sucesivas entregas de Harry Potter, pero están frescos los intentos de repetir tan sonado triunfo por parte de sagas como "Las crónicas de Narnia" o "La brújula dorada".

Y asimismo parecía que nada iba a interponerse en el previsible triunfo cinematográfico de esta trilogía de Cornelia Funke, una alemana instalada ya en Los Ángeles. Sin embargo no ha sido así. "Corazón de tinta" ("Inkheart" es su título original) se rodó totalmente en el 2007 y debería haberse explotado comercialmente en el 2008, pero algo se torció en su estreno de los Estados Unidos, donde el ambicioso invento no funcionó, contra pronóstico, y ahora llega a Europa con este gran retraso y la esperanza de que aquí le vaya mejor, porque sus creadores siguen sin entender las razones de su descalabro.

> La película basa su interés en **mezclar el mundo real con uno mágico,** netamente fantástico

Como muchas otras historias dirigidas al público menudo, "Corazón de tinta" fundamenta su interés en la mezcla del mundo real, fácilmente identificable por todo tipo de espectadores, y un mundo mágico, de carácter netamente fantástico en el que la imaginación se desborda recreando un universo poblado de personajes ficticios dotados de los más extraños poderes, aunque en este caso también aparezcan otros muy conocidos de la literatura clásica juvenil de todos los tiempos como, por poner un único ejemplo, el perrito Totó de "El mago de Oz".

La idea no era mala y, de hecho, ha funcionado como texto escrito, pero también es verdad que el mercado cinematográfico está saturado de este tipo de productos y que suelen triunfar en taquilla aquellos que más alarde hacen en cuestión de efectos especiales visuales, ya sea por su originalidad, por su espectacularidad o su inmensa cantidad. Y, precisamente, esta película no se distingue ni por la cantidad, ni por la calidad de esos efectos especiales. De hecho, en vez de recrear los decorados por ordenador, como ya suele hacerse, estos han sido creados en estudio, a la antigua usanza, y de ello se vanagloriaban sus productores.

Quizás el propio director, Iain Softley, fuera consciente de sus limitaciones en esta faceta y prefiriera volcar el peso de su historia no tanto en esa parafernalia tecnológica, como sobre las espaldas de sus intérpretes, especialmente si cuentas con actores tan solventes como los británicos Helen Mirren, Jim Broadbent o Paul Bettany. No obstante, "Corazón de tinta" puede resultar entretenida e incluso interesante, en sus premisas, para unos pocos, pero no para la mayoría de sus posibles espectadores.

En fin, parece que esta vez ha fallado claramente la estrategia y es probable que muchos salgan algo decepcionados de esta película. A mí, personalmente, tampoco me ha convencido. Para pasar simplemente el rato, esta semana de fiestas Segovia presenta otros alicientes para emplear las propinas.

El Adelantado te trae la moda de este verano

PULSERA COLECCIONABLE *Alma*

Completa esta magnífica pulsera cada **lunes, martes, miércoles y jueves** con EL ADELANTADO

CADA ABALORIO POR SÓLO 0,50 €

Personaliza tu propia pulsera con los abalorios que más te gusten. Un diseño diferente para cada ocasión.

Abalorios de metal, cristal, colgantes, con piedras de colores...

CALENDARIO DE ENTREGAS

Lunes 8 de junio

Martes 9 de junio

Miércoles 10 de junio

Jueves 11 de junio

Lunes 15 de junio

Martes 16 de junio

Miércoles 17 de junio

Jueves 18 de junio

Lunes 22 de junio

Martes 23 de junio

Miércoles 24 de junio

Jueves 25 de junio

Lunes 29 de junio

Martes 30 de junio

Miércoles 1 de julio

Jueves 2 de julio

Lunes 6 de julio

Martes 7 de julio

Miércoles 8 de julio

Jueves 9 de julio

Lunes 13 de julio

Martes 14 de julio

Miércoles 15 de julio

Jueves 16 de julio

Tfno. información suscriptores: 921 43 72 61, de lunes a viernes, de 9,00 a 14,00 y de 17,00 a 19,00 horas
Promoción válida hasta fin de existencias.
Exclusiva para Segovia capital y provincia.

EL ADELANTADO DE SEGOVIA
El diario de los segovianos

▶ CHATÚN

Agricultores segovianos aprenden métodos de ahorro de energía en regadío

El área provincial de Desarrollo Rural impartió una jornada dirigida principalmente a los regantes del Carracillo

Los cultivos de regadío se producen fundamentalmente en la comarca del Carracillo. /EL ADELANTADO

EL ADELANTADO / CHATÚN

El área de Desarrollo Rural y Medio Ambiente de la Diputación de Segovia celebró en Chatún una jornada sobre ahorro y eficiencia energética en la agricultura de regadío, dirigida fundamentalmente a los agricultores de la comunidad de regantes del Carracillo.

La jornada se enmarca en el Plan de Acción de la Estrategia de Ahorro y Eficiencia en España, una de cuyas medidas es la realización de actividades de formación e información sobre técnicas de uso eficiente de la energía en la agricultura.

Con la promoción de este tipo de actividades, el objetivo de la Diputación es que las explotaciones agrarias de la provincia incorporen, en su desarrollo y gestión, la eficiencia energética como un criterio para su viabilidad; de forma que además de reducir emisiones contaminantes, mejoren su competitividad.

> Los agricultores propusieron, entre otras medidas, **la reducción de las tarifas eléctricas**

En la jornada, en la que participaron más de cuarenta agricultores y fue clausurada por el diputado provincial de Desarrollo Rural y Medio Ambiente, José Martín Sancho, se distribuyeron varios documentos técnicos elaborados por el IDEA (Instituto para la Diversificación y Ahorro Energético), donde se explican los métodos de reducción del consumo de energía en las diferentes tareas agrarias.

Los propios agricultores propusieron medidas para mejorar la eficiencia de sus empresas, tales como la congelación de las tarifas eléctricas y la recuperación de las tarifas agrarias, la mejora de las infraestructuras de las propias comunidades de regantes (red eléctrica, estructuras de captación de agua, ….) o medidas que faciliten el aumento de las dimensiones de las explotaciones agrarias para compensar gastos.

AUDITORÍAS ENERGÉTICAS Por otra parte, la Diputación ha firmado recientemente un acuerdo con el Ente Regional de la Energía para llevar a cabo la realización de auditorías energéticas en las instalaciones de riego de la Comunidad de Regantes del Carracillo, que determinen los consumos energéticos e identifiquen las posibles mejoras de eficiencia energética a ejecutar con objeto de reducir el consumo energético, con la consiguiente repercusión sobre la reducción de las emisiones de CO_2.

▶ CASLA

El grupo de teatro de La Colodra obtuvo un gran éxito en Guadalix de la Sierra

EL ADELANTADO / CASLA

la actuación del grupo de teatro de La Colodra de Casla, dirigido por Ana Isabel Martín, fue recibido con vítores y aplausos fue el pasado fin de semana en la localidad madrileña de Guadalix de la Sierra. La Colodra correspondió a una visita anterior a Casla del grupo Trazos, de Guadalix de la Sierra, que montó en su salón cultural un "Homenaje a Miguel Hernández", ya en las vísperas del centenario del poeta.

Los casliegos pusieron en escena la obra cómica de Moliére "El médico a palos", en traducción y adaptación al castellano de Leandro Fernández de Moratín, que hace pintorescas alusiones a localidades de la Sierra de Guadarrama, como Miraflores y Buitrago.

Esa cercanía ambiental , junto con el ingenio del texto y la gracia y soltura del conjunto de actores y actrices, hizo que el público guadaliseño (que muestra el Acueducto en el escudo del Ayuntamiento) se riera con verdaderas ganas de principio a fin.

El grupo, que lleva en su furgoneta los elementos de utilería y decoración, al estilo de los viejos cómicos, es enteramente amateur y ha intervenido ya en numerosos pueblos serranos de una y otra vertiente.

Para noviembre, recalará en el Teatro Juan Bravo de Segovia. El elenco está formado por José Andrés García, Mercedes Martín, Inocente Martín, Gonzalo Sosa, Felisa Mayoral, Paquita Moreno, Laurentino Montero y Rosa Vega.

Sería muy interesante que estos intercambios se mantuvieran y aumentaran, pues numerosos poblados de la Sierra Norte de Madrid, y no digamos solo del Valle de Lozoya, cuidan y recuerdan sus orígenes segovianos, todavía vivos en manifestaciones del folclore, la música y el lenguaje.

La actuación tuvo lugar en el antiguo cine de Guadalix de la Sierra, donde Luis García Berlanga rodó con Pepe Isbert la popularísima "Bienvenido Míster Marshall".

▶ COCA

El PSOE recurre la venta de patrimonio municipal

Los socialistas rechazan la aprobación del equipo de Gobierno de la venta de cuatro viviendas y cuatro terrenos municipales

EL ADELANTADO / COCA

El grupo municipal socialista del Ayuntamiento de Coca presentó el pasado viernes dos recursos ordinarios de reposición ante la aprobación por parte del equipo de Gobierno, en el pleno del pasado 12 de mayo, de los expedientes de venta de cuatro viviendas y cuatro terrenos municipales. El portavoz socialista, José Luis Aceves, explica que los motivos que han llevado a la presentación de estos recursos se basan "en la que entendemos deficiente tramitación de los expedientes oportunos ya que la venta de patrimonio supera el 25 por ciento de los recursos ordinarios del presupuesto municipal y por lo tanto según el Reglamento de Bienes de las Entidades Locales, debería tener autorización previa del órgano competente de la Comunidad Autónoma".

Aceves recuerda las cifras y explica que "la previsión inicial de venta de las cuatro viviendas y los cuatro terrenos municipales arrojaría una cantidad mínima total de 544.939,75 euros (sin IVA), lo que supone un 30,91 por ciento de los recursos ordinarios del presupuesto municipal que ascienden a 1.762.423,63 euros".

El Grupo Socialista recuerda que en el pleno ordinario de mayo "votaron en contra de la venta de patrimonio municipal, que pretende realizar el alcalde, Juan Carlos Álvarez Cabrero, y su grupo, lo que ha despertado una importante preocupación en el municipio, ya que ahora además de soportar una deuda municipal de casi 900.000 euros, el alcalde pretende vender patrimonio de todos los caucenses sin consultarles y sin saber con certeza el destino de esa importante cantidad que roza los 600.000 euros". En su opinión, la venta de dicho patrimonio "echa al traste otras promesas del actual alcalde, que prometió utilizar algunos de dichos inmuebles municipales para la ampliación del hostal municipal cercano".

Para el grupo municipal socialista, "la obcecación del alcalde, Juan Carlos Álvarez, y su grupo al introducir en el pliego de condiciones una cláusula por la que reconoce el derecho de tanteo para los profesores y sus familias que hayan residido en el grupo de viviendas a la venta, atenta contra el principio de igualdad de oportunidades, principio que se recoge en el artículo 14 de la Constitución Española, de los vecinos que pudieran estar interesados en la compra de una vivienda y en contra de los intereses municipales a la hora de conseguir una mayor renta económica por la subasta".

A juicio de los socialistas, "no es un buen momento para la venta de patrimonio municipal por la situación en la que se encuentran actualmente los precios de la vivienda y por la crisis que azota a muchas familias que pudieran estar interesadas, en otras circunstancias, en la compra de dichos inmuebles".

▶ GANADERÍA

Los productores de leche cuestionan la calidad de las marcas blancas

Feplac pide al Ministerio que haga públicos los resultados de 32 marcas analizadas

F.D. / VALVERDE DEL MAJANO

Los productores de leche de vaca mantienen que las marcas blancas no ofrecen la misma garantía de calidad que las de las propias industrias fabricantes. Así lo indicó ayer el presidente de la Federación Española de Productores de Lácteos (Feplac), José Antonio Herrero, en una reunión con ganaderos segovianos celebrada en Valverde del Majano, a la que asistieron más de cien productores, de los que unos 80 están integrados en Feplac.

El representante de los productores lácteos acusó a los gobiernos de no tomar las medidas exigidas por los ganaderos y que les llevó a manifestarse ayer en Bruselas. Y piden que se pongan en marcha planes para acabar con las políticas especulativas que se han producido y que han llevado a que Europa tenga una producción de 145 millones de toneladas frente a las 120 que se consumen.

Un momento de la reunión celebrada en la localidad segoviana de Valverde del Majano. /FERNANDO PEÑALOSA

Respecto al Gobierno español, Herrero recalcó que ha fomentado el consumo de marcas blancas y sospechó que pueda haber algún interés creado con las empresas distribuidoras para que presionen a las industrias y reduzcan los precios, algo que se traslada a los ganadores productores, que han visto cómo ha dejado de ser rentable su producción.

En este sentido el presidente de Feplac, que agrupa a 1.700 ganaderos, señaló que en estos últimos meses han abandonado la actividad más de 1.700 productores. Y aunque anunció que este progresivo abandono puede paliar la situación parcialmente, advirtió de que a partir de diciembre pueden volver a surgir problemas y que las industrias dejen de recoger la leche a los ganaderos.

Sobre el sector en Castilla y León, lamentó que esta Comunidad tenga problemas para que le recojan la leche la mayor explotación ganadera familiar, que produce 3.200 litros diarios, que es la ganadería La Pedrosa, en Valladolid.

En la reunión de ganaderos, celebrada en las instalaciones de la cooperativa Avigase, en el polígono de Valverde del Majano, José Antonio Herrero también reprochó al Gobierno el haber atribuido el aumento de la inflación a los precios de productos básicos como la leche, "cuando cuesta menos una botella de leche que una botella de agua en comercios y establecimientos" dijo Herrero, que estuvo acompañado por el presidente de Feplac en Segovia, Enrique Jiménez.

Además de criticar a la ministra de Medio Ambiente, Rural y Marino (MARM), Elena Espinosa, por no poner en marcha soluciones a la crisis del sector, Herrero solicitó que haga públicos los análisis de 32 marcas que han sido controladas. "No es cierto que la calidad sea la misma cuando son marcas blancas, que de las propias productoras", indicó.

También defendió al sector de ganadero de vacuno de leche español del que dijo que es donde más trazabilidad se exige y donde la leche se recoge diariamente por parte de las industrias, mientras que la que procede de Francia u otros países "puede estar ocho días danzando de un lado a otro".

Por último, en cuanto a la posibilidad de que los productores pongan en marcha sus propios canales de distribución y venta, el presidente de Feplac dijo que se ha intentado en alguna ocasión, pero que es complicado hacer frente a las cadenas distribuidoras, que impiden que los ganaderos envasen su propia producción presionando y manejando los canales de venta.

▶ SAN ILDEFONSO

El Real Sitio, presente en la reunión de las Ciudades de la Ilustración

EL ADELANTADO / SAN ILDEFONSO

El Ayuntamiento del Real Sitio de San Ildefonso estuvo presente la semana pasada en la reunión de la Asociación Internacional de Entidades y Ciudades de la Ilustración celebrado en El Ferrol (A Coruña).

El encuentro tuvo por objeto la organización de los trabajos de la nueva página web que está realizando la Asociación, gracias a la reciente subvención que le ha concedido el Ministerio de Cultura, la unificación de los criterios técnicos, estéticos, y administrativos para la creación de la exposición de la Ilustración, que se está elaborando en estos momentos, y que se presentará en el encuentro anual que se está organizando en Barcelona para el próximo octubre, y la dación de cuentas de las nuevas incorporaciones que se están tramitando, de ciudades y entidades que podrían pasar a formar parte de la Asociación antes del encuentro en Barcelona.

Entre las nuevas ciudades que posiblemente se incorporen a la Asociación se hallan Lisboa, La Habana y Malta.

En Ferrol, el grupo de representantes fue recibido por el alcalde de la ciudad, Vicente Irisarri, quien dio la bienvenida a todos.

Este proyecto pretende funcionar como nexo de unión entre las urbes que han crecido y se han desarrollado dentro de los valores materiales e inmateriales de la Ilustración, como el Real Sitio de San Ildefonso.

Clausura de las Agendas 21 Escolar en La Granja y El Espinar. Los escolares de La Granja (izquierda) y los de El Espinar han celebrado la clausura del proyecto Agenda 21 Escolar. Este programa de educación ambiental ha tenido como fin la participación de los niños en el análisis del entorno para buscar soluciones que mejoren el mediambiente de su pueblo. En este programa han trabajado aproximadamente este año unos 55 niños en La Granja y unos 80 en El Espinar, con la colaboración de los profesores de los centros La Pradera, Agapito Marazuela, San Rafael y Arcipreste de Hita. / FOTO: EL ADELANTADO

agenda

FARMACIAS DE GUARDIA

Farmacia F. J. Alcaraz

(C/ Resina, hasta el 28 de junio)

CONVOCATORIAS

II Feria del libro y de la Juventud

Del 26 al 28 de junio.

Viernes, 26 de junio de 2009

18:00 h. Inauguración de la II Edición de la Feria del Libro de Cuéllar

18:30 h. Ponencia infantil a cargo de D. Apuleyo Soto Pajares. Sala de tertulias - Centro de los Encierros

19:00 h. "Danza a los libros". Grupo de baile de Ana Ferreira

20:00 h. "El mundo de los cuentos, su importancia en la educación infantil". Conferencia-coloquio de Gustavo Martín Garzo.

20:30 h. "En clave de Mozart" - Exterior

21:00 h. Cierre de la Feria

Fiesta de la Comunidad de Villa y Tierra de Cuéllar

Domingo 28 de junio en Cuéllar.

MONUMENTOS Y MUSEOS

Oficina de Turismo en el Castillo... 921 14 22 03.

Castillo de Cuéllar. Visitas teatralizadas sábados y domingos mañana y tarde. Recomendable reserva previa.

Centro de Interpretación del Arte Mudéjar. Iglesia de San Martín: Sábados, domingos y festivos. Grupos concertar visitas. Nos ofrece un paseo por la sociedad medieval mediante la imagen y el sonido.

Muestras mudéjares: Iglesias de San Martín, San Andrés, San Esteban, El Salvador, Santa M. de la Cuesta, Ábside de Santiago, Torre de Santa Marina.

TELÉFONOS DE INTERÉS

Policía Local 921141685
.....921140002
Guardia Civil 921143420
Bomberos 921140274
Juzgado 921140004
Ayuntamiento 921140014
Oficina de Turismo 921142203
Estación de Autobuses 921141513
Centro de Salud. 921142244
Urgencias 921140820
Cruz Roja 921140869
Correos 921140817
Polideportivo 921140910
Piscinas 921140520
Club de Golf 921142158

CUÉLLAR

El Ayuntamiento proyecta un circuito biosaludable en los Paseos

La memoria valorada del proyecto, a desarrollar en la terraza superior de la Huerta de la Alegría, ya ha sido presentada al director general de Infraestructuras Ambientales de la Junta

• El Ayuntamiento proyecta la instalación de un circuito biosaludable en los Paseos de San Francisco que será apto para ser utilizado por cualquier persona adulta.

La zona principal donde se pretende ubicar este circuito es la terraza superior a Huerta de la Alegría./GABRIEL GÓMEZ

NURIA PASCUAL MAYO / CUÉLLAR

El Ayuntamiento, a través de la concejalía de Medio Ambiente, proyecta la instalación de un circuito biosaludable en los Paseos de San Francisco, y más concretamente en la terraza superior de la Huerta de la Alegría, ampliándose hasta la zona de juegos junto al Monumento a los Encierros.

El municipio ha presentado ya al director general de Infraestructuras Ambientales una memoria valorada de esta instalación cuyo coste se estima en 20.073 euros.

El circuito será apto para ser utilizado por cualquier persona adulta y se explicará con paneles informativos su destino y la forma de uso de cada uno de sus elementos. Asímismo desde la concejalía se prevé realizar una presentación del mismo, una vez instalado, a los usuarios del Centro de Día de Personas Mayores de la villa para informarles tanto de su ubicación como de sus posibilidades de uso.

La elección de los Paseos de San Francisco para instalarlo permite el uso de un espacio abierto en el centro del municipio que además es una zona de estancia y paseo muy utilizada por lo vecinos. Esta ubicación permitirá también la convivencia de las personas mayores con lo niños, al haber dos zonas infantiles de juego aledañas.

EQUIPAMIENTO El equipamiento que se propone instalar en este circuito se compone de ocho elementos. Un banco tren superior con función de mejora de las extremidades superiores, pecho y espalda, así como aumento de la capacidad cardiovascular, un doble volante para la mejora de la movilidad de la espalda, hombros y codos, un aparato de ski de fondo para la mejora de la movilidad de los miembros inferiores y superiores, un aparato de balanceo de piernas para la mejora de las articulaciones de las caderas, un banco de tren superiores para la mejora de las extremidades superiores, pecho y espalda y dos simuladores de caminar para reformar las extremidades inferiores y el equilibrio.

La memoria valorada propone la instalación de ocho elementos en este circuito con un coste de 20.073 euros

Ciudadano @delantado

tú

▶Opina sobre el proyecto de circuito biosaludable en www.eladelantado.com

Jóvenes valores.

Los cuellaranos Ignacio de las Heras y Rubén Arranz recibieron el lunes en Zamora el reconocimiento de "Joven valor" de la gastronomía regional. El acto estuvo enmarcado dentro del programa Sabores 09 en el segundo Congreso de Gastronomía Regional organizado por la Junta. Los diplomas valoran tanto su trayectoria profesional como su aportación a la gastronomía regional De las Heras es actualmente jefe de cocina del restaurante La Vinícola del NH Palacio del Duero en Zamora y Arranz es director de sala del restaurante cuellarano El Henar y presidente de la Asociación local de hosteleros. / FOTO:GABRIEL GÓMEZ

▶ DEBATE SOBRE EL ESTADO DE LA REGIÓN

Herrera afronta un debate marcado por dos años de crisis económica y la incertidumbre sobre Garoña

Ana Redondo, que se estrena al frente del PSOE en esta cita, se compromete a hacer un discurso «realista» en un 'cara a cara' en el que no faltarán alusiones a la despoblación

• Al no ser procurador, el secretario regional del PSOE, Óscar López, seguirá el que es el sexto debate de este tipo para el presidente de la Junta, fuera del hemiciclo.

Ana Redondo y Herrera se saludan en un pleno celebrado en mayo. Hoy, protagonizarán el 'cara a cara' del debate. / R.C. (ICAL)

AGENCIAS / VALLADOLID

El presidente de la Junta, Juan Vicente Herrera, afronta hoy su sexto Debate sobre el Estado de la Región, por segundo año consecutivo marcado por la crisis económica y con el punto de mira muy focalizado también hacia la central nuclear de Garoña (Burgos), mientras que en las filas de la oposición socialista se estrena su nueva portavoz, Ana Redondo. El líder de la formación, Óscar López, al no ser procurador, seguirá la sesión fuera del hemiciclo de las Cortes, donde sí se sentará una representación del mundo de la política, la economía, la educación y de las distintas instituciones.

Herrera ya ha esbozado el esquema del debate: la economía, los derechos de los ciudadanos, los servicios públicos y la energía, con Garoña y sus mil empleos que se deben «garantizar» como protagonistas, pero fiel a su estilo no ha avanzado si realizará alguna propuesta, aunque en todos los debates ha desgranado alguna. Entre los asuntos más inmediatos está el acuerdo para la aplicación de la renta garantizada de ciudadanía, que quiere aprobar en julio con el apoyo de los grupos políticos y los agentes sociales.

En los días previos, el portavoz del Grupo Popular, Carlos Fernández Carriedo, ha sostenido que el debate debe tener tres ejes: crisis económica, reformas estructurales energéticas y la financiación autonómica. Además, ha afirmado que el acuerdo entre los grupos marcará si el debate es útil para los ciudadanos y, en este sentido, ha manifestado que le gustaría reafirmar en las Cortes el apoyo para que Garoña siga abierta o el consenso para una mejor financiación autonómica para Castilla y León.

Mientras, la portavoz del PSOE ha anunciado un discurso pegado a la realidad, de manera que este examen, en especial del Ejecutivo, tenga una utilidad para los ciudadanos. Redondo también cree que el debate energético y la financiación estarán en el guión, aunque ella añade la educación o la conciliación y la despoblación, cuestión, ésta última, ante la que Óscar López urge tomar medidas dado que, a su entender, la Comunidad está a la cola en evolución de la población.

FERNÁNDEZ SANTIAGO. Por otro lado, el presidente del Parlamento autonómico, José Manuel Fernández Santiago, ha destacado el «extraordinario interés del momento» en el que se producirá el debate -que retransmite Castilla y León Televisión- para analizar las políticas de los grupos para hacer frente a las dificultades y la crisis.

GUÍA DE LA SESIÓN

▶ **12h.** Herrera abre la sesión sin límite de tiempo.

▶ **16.30h.** Intervienen los grupos Socialista, Mixto y Popular durante 30 minutos. Herrera les contesta, tras lo que tienen un turno de réplica y el presidente, a su vez, uno de dúplica.

▶ **Jueves, 13h.** Cada grupo defiende sus propuestas de resolución y se votan.

LO QUE ESPERAN

▶ **UPA.** La organización profesional agraria UPA pidió «responsabilidad» al presidente de la Junta para que anuncie en el debate «medidas urgentes en defensa del sector agrario» por ser «altamente estratégico» para Castilla y León y, en especial un plan de ayudas dotado con siete millones para las explotaciones de vacuno de leche. Además, considera que la sesión debe servir para dar respuesta a las justas demandas de productores y consumidores.

▶ **Asaja.** Reclamar que el campo de la Comunidad tenga protagonismo en el Debate sobre el Estado de la Región llevará a Asaja a manifestarse hoy ante las Cortes. Con esta acción, la organización quiere reclamar, al igual que UPA, compromisos «claros» en defensa del sector agroganadero regional. En concreto, citan tres compromisos pendientes: el «prometido» Plan Lácteo de Castilla y León, el Plan de Reestructuración para el Ovino y algunas inversiones en regadío que, a juicio de Asaja, no se ejecutan.

▶ **UCCL.** La Unión de Campesinos de Castilla y León también exigió ayer que el sector agrario se convierta en uno de los principales protagonistas y que los grupos políticos sean capaces de «dejar atrás sus intereses partidarios para buscar soluciones a la tremenda crisis que viven los agricultores y ganaderos de esta región». Así, pide a la Administración regional que fije una política agraria propia y deje de «escudarse en que todo llega decidido desde Bruselas o Madrid».

▶ **FRMP.** El presidente de la Federación Regional de Municipios y Provincias de Castilla y León, Miguel Ángel García Nieto, espera que el debate sirva para que las fuerzas políticas autonómicas «se conjuren» en la búsqueda de acuerdos positivos que sirvan para salir de la crisis económica y ayuden a «poner freno a la situación agobiante que viven los ciudadanos» en estos momentos.

LOS ANTERIORES DEBATES DE JUAN VICENTE HERRERA

• **2002.** Herrera afrontó su primer Debate sobre el Estado de la Región el 26 y 27 de junio de 2002 -momento en el que era voluntario y no obligatorio-, y tuvo como oponente a José Franciso Martín. En aquella sesión, el presidente de la Junta ofreció un Plan de Integración Social y Laboral para Inmigrantes y comprometió que el Pacto Local, la segunda descentralización de la Comunidad, se cerraría ese año.

• **2004.** El 29 de junio de 2004, Juan Vicente Herrera afrontó su segundo 'cara a cara' con Ángel Villalba en una polémica única jornada. El jefe del Ejecutivo autonómico abogó por profundizar en la cooperación con el Estado, con las restantes comunidades autonómas y con las entidades locales, y reclamó a Rodríguez Zapatero un Pacto de Estado para dar estabilidad al patrimonio cultural.

• **2005.** La gestión de la cuenca del Duero como «hecho diferencial» fue el tema central del tercer debate, celebrado los días 22 y 23 de junio. Herrera anunció el Plan del Español para Extranjeros y calificó de «muy insatisfactorio» el primer año de Gobierno de Zapatero, al que se instó, a través de una propuesta, a retirar el proyecto de ley que regularía la devolución de legajos del Archivo de Salamanca a Cataluña.

• **2006.** El presidente de la Junta centró su intervención en las ayudas europeas hasta 2013 ante el abandono de la condición de Región Objetivo 1. La asunción de la gestión de la cuenca del Duero y su inclusión en la tercera reforma del Estatuto fue el otro tema estrella. En su último 'cara a cara' Villalba exigió a Herrera que pidiera perdón por su «pésima gestión» de la crisis en la sanidad pública regional.

• **2008.** Juan Vicente Herrera anunció la aprobación de la estrategia Universidad-Empresa y una petición a Zapatero para que coordinase las medidas anticrisis de las distintas comunidades. También, pidió unidad ante la financiación autonómica y acordó con su oponente, en aquella ocasión Francisco Ramos, proponer la congelación de las retribuciones de los altos cargos de la Junta y las Cortes.

BREVES

EMPRESAS

Cidaut anuncia la paralización del proyecto aeronáutico

■ El director general de Cidaut, Juan Carlos Merino, aseguró ayer, durante una entrevista a La Siete de Castilla y León Televisión que el proyecto para la instalación de una planta en Valladolid para la fabricación de 2.400 aeronaves para la Administración de Estados Unidos hasta el año 2020 y que preveía crear 8.000 empleos, está «parado y aparcado» e incluso su orientación está hacia otro país lejos de España.

ECONOMÍA

Agustín González asume la presidencia del Grupo El Árbol

■ El presidente de Madrigal Participaciones, Agustín González, asumió ayer la presidencia del Consejo de Administración del Grupo El Árbol, tal y como estaba previsto, procediendo a la renovación de cargos como presidente de la Federación de Cajas de Ahorro de Castilla y León y de la citada sociedad. El consejo de Administración de Madrigal nombró en su reunión del pasado 2 de junio, a los cuatro consejeros representantes en el Grupo Árbol, empresa en la que participa con un 40 por ciento.

POLÍTICA MUNICIPAL

La FRMP ofrece a los ayuntamientos registrar sus marcas

■ La Federación Regional de Municipios y Provincias ofrecerá a los municipios la posibilidad de registrar sus marcas de eventos deportivos, culturales, tradicionales o festivos para tener una protección, una conservación y también ponerlos en valor, ya que se trata de elementos de identificación. Así lo explicó el presidente de la FRMP, Miguel Ángel García Nieto, durante la presentación de este proyecto que se lleva a la práctica a través de un acuerdo con la empresa Elzaburu.

El Gobierno congelará las partidas para políticas de empleo de la región

El consejero de Economía reclama a Celestino Corbacho igualdad para los parados de todas las comunidades y asegura que esta decisión «no es asumible en tiempos de crisis»

• El vicepresidente segundo concluyó que parece que el Gobierno está «penalizando» a las autonomías que han sido «eficaces y diligentes» en la gestión de recursos.

El ministro Celestino Corbacho charla con el consejero Tomás Villanueva (2i). Detrás, el viceconsejero Ignacio Ariznavarreta. / ICAL

ICAL / VALLADOLID

El vicepresidente segundo de la Junta y consejero de Economía y Empleo, Tomás Villanueva, denunció ayer que Castilla y León sufrirá una «congelación» de los recursos que recibe del Gobierno para políticas de empleo durante el periodo 2010-2013, algo que, dijo, «no es asumible en tiempos de crisis». Villanueva, que participó ayer en la Conferencia Sectorial de Empleo y Asuntos Laborales celebrada en Madrid, explicó que los criterios de reparto de los fondos para las autonomías desglosados por el ministro Celestino Corbacho suponen cambios «importantes que perjudican a la Comunidad», ya que no se tiene en cuenta que prestar servicios a los desempleados de Castilla y León es más caro, por la enorme dispersión poblacional de la región, que cuenta, recordó, con 2.248 municipios. Tomás Villanueva incidió en su «preocupación ante las cifras raquíticas» que prevé otorgar el Ministerio de Trabajo a Castilla y León para desarrollar las políticas activas de empleo frente a otras autonomías, y remarcó que el Gobierno «debe garantizar un trato igual a todos los parados, algo que no se va a cumplir con el reparto de fondos previsto».

REPARTO. El vicepresidente económico criticó, asimismo, que el Ministerio tampoco repartirá todo el presupuesto, sino que se arrogará partidas para la firma de convenios bilaterales con ciertas autonomías, como ya lo ha hecho con Galicia, Extremadura o Castilla-La Mancha, que cuentan con planes integrales de empleo específicos para su territorio.

Al respecto, recordó que el presidente de la Junta, Juan Vicente Herrera, solicitó al ministro, durante su visita a Valladolid, un programa similar para la región, del que «no se ha pronunciado». «Confío en que se formalice», dijo Villanueva, para insistir en que el reparto de dinero aprobado «no es una buena decisión».

En este contexto, concluyó que parece que el Ministerio está «penalizando» a las autonomías que han sido «eficaces y diligentes» en la gestión de recursos, con un impacto positivo en la creación de puestos de trabajo.

Por otra parte, Villanueva informó de la decisión del Ministerio de compensar los costes salariales de los centros especiales de empleo, ante el descenso de su actividad económica por la crisis, una medida, dijo, que «está bien», pero es «escasa y coyuntural» y se pierde la oportunidad de «abordar con seriedad el problema». Así, demandó un plan integral con más partidas, que toque aspectos como la fiscalidad y la financiación de estos centros.

Contratación de orientadores

Tras Conferencia Sectorial de Empleo y Asuntos Laborales, celebrada durante el día de ayer en Madrid, el vicepresidente segundo y consejero de Economía y Empleo, Tomás Villanueva, aclaró que durante el encuentro se habló de la distribución de fondos para prorrogar la contratación de orientadores en las autonomías, y precisó que Castilla y León cuenta en la actualidad con 108 de estos profesionales, plantilla que puede ampliar hasta los 116.

Villanueva consideró una «buena noticia» la financiación de este programa, ya que estos trabajadores se encargarán en la Comunidad, de aplicar la «novedosa medida» de los itinerarios activos de empleo vinculados a una ayuda. A pesar de todo, remarcó que el Ministerio de Trabajo del Gobierno, capitaneado por Celestino Corbacho debería haber dotado de estabilidad al programa, que se mantiene a base de prórrogas.

Empleados de Garoña defienden hoy en Bruselas su continuidad

ICAL / BURGOS-MADRID

Una representación de trabajadores de la central nuclear de Santa María de Garoña, de Burgos, acudirá hoy al Parlamento Europeo para exponer las razones que «justifican» la renovación de su continuidad. Serán recibidos por eurodiputados de la Comisión de Energía de varios países como Italia, Francia, Inglaterra, Hungría y Suecia.

ACTO EMPRESARIAL. Por su parte, la Confederación de Organizaciones Empresariales de Castilla y León (Cecale) y la Confederación de Asociaciones Empresariales de Burgos (FAE) aplazaron ayer hasta el próximo viernes el encuentro previsto para hoy entre las organizaciones empresariales más importantes de los ámbitos nacional, regional y provincial en la central para apoyar también la continuidad de la instalación mantener un encuentro con los responsables y el comité de empresa de Nuclenor.

MANIFIESTO. En contra de la continuidad, Greenpeace y Ecologistas en Acción que presentaron ayer 250 firmas del mundo de la política, la cultura y la ciencia en reivindicación del cierre «inmediato y definitivo» de la planta. Entre los firmantes figuran cantantes como Bebe, M-Clan, Ojos de Brujo y Kiko Veneno; escritores, como Manuel Rivas y Rosa Regás; el director de cine Fernando Colomo; el naturalista Joaquín Araújo, y políticos como Hugo Morán, secretario de Medio Ambiente y Desarrollo Rural del PSOE. Estas dos organizaciones han convocado para hoy un acto de protesta ante el Ministerio de Industria con la intención de dar al titular del departamento, Miguel Sebastián, una llave con la que cerrar la central como acto de protesta.

Las ventas de los productos crecen un 34% con Tierra de Sabor

ICAL / SEGOVIA

La promoción de la marca de garantía Tierra de Sabor, puesta en marcha por la Consejería de Agricultura y Ganadería, ha incrementado las ventas de estos productos en los establecimientos de las cadenas Carrefour y El Corte Inglés un 34 y un 32 por ciento, respectivamente.

Así lo reveló ayer la consejera Silvia Clemente en la inauguración del Concurso de Tapas de Segovia en el que participan 34 establecimientos hosteleros de la ciudad del Acueducto y que se desarrollará hasta el 30 de junio, coincidiendo con las fiestas de San Juan y San Pedro.

EXPLOTACIONES PORCINO. Asimismo, Clemente calificó de «acierto» la propuesta del Gobierno de modificar la normativa que permite la creación de explotaciones de porcino extensivo en igualdad de condiciones en todas las provincias de Castilla y León, anunciada ayer por el secretario autonómico de Medio Ambiente y Desarrollo Rural del PSOE de Castilla y León, Manuel Fuentes.

|COMENTARIO EDITORIAL|

Más que un debate

Juan Vicente Herrera afronta hoy como presidente su sexto debate de política general sobre Castilla y León, una cita marcada por las dificultades derivadas de la grave recesión económica y por la incertidumbre sobre la prórroga de la central nuclear de Garoña, que de cerrarse supondrá la pérdida de empleo para mil personas. Ambos asuntos sobrevolarán el cara a cara con la portavoz del grupo socialista, Ana Redondo, quien se estrena en este tipo de enfrentamientos, y quien durante estos días ha animado a protagonizar un debate «constructivo y útil» y que dé respuestas a los ciudadanos.

El debate sobre el Estado de la Comunidad que se inicia hoy no es, en ningún caso, uno más de los diez celebrados hasta ahora en el Parlamento regional, precisamente por los efectos de una crisis que parece no tocar fondo y que provoca destrucción de empleo, desconfianza en el consumo y gran pesimismo entre las familias, como así lo corroboran los distintos indicadores económicos. A ello se suman las dudas sobre el nuevo sistema de financiación autonómica que prepara el Gobierno y que podría castigar a comunidades como la nuestra y frenar con ello el desarrollo regional. Al respecto no parecen muy halagüeños para los intereses de Castilla y León los últimos compromisos anunciados por Rodríguez Zapatero tras sus recientes encuentros con los presidentes de Cataluña y Andalucía, en lo que ya se advierte desde las filas populares como una «componenda» del Partido Socialista para arreglar sus «líos internos».

Pero si la futura financiación es un asunto capital para poder desarrollar las políticas autonómicas -el 70 por ciento aproximadamente del presupuesto regional procede de este sistema-, lo cierto es que los ciudadanos esperan del debate de hoy acuerdos concretos en un doble sentido: por un lado, las medidas que se vayan a aplicar en adelante en materia de protección social y, por otro, las iniciativas que el delicado momento actual exige para incentivar la creación de empleo. En cuanto a la primera parte, parece razonable que los grupos parlamentarios traten de desarrollar los acuerdos alcanzados en el seno del Diálogo Social a propósito de la Renta Garantizada de Ciudadanía, un compromiso que figura en los pactos anticrisis aprobados por PP y PSOE y que el propio Estatuto de Autonomía recoge en su articulado sobre Derechos Sociales al expresar que «los ciudadanos de Castilla y León que se encuentren en situación de exclusión social tienen derecho a acceder a una renta garantizada de ciudadanía». Si bien, la propia norma básica sostiene que «el ordenamiento de la Comunidad determinará las condiciones para el disfrute de esta prestación»; es decir, que el trabajo pendiente será concretar cómo y quiénes dispondrán de ese derecho y, sobre todo, los motivos y límites necesarios para que esa renta se relacione con el objetivo final de reincorporación al mercado laboral de sus beneficiarios.

«Es aconsejable primar iniciativas que eviten un nuevo desplome laboral cuando termine el verano»

Mientras que en lo que se refiere a la segunda parte, o sea, la aprobación de nuevas medidas de creación de empleo, el Ministerio de Trabajo arrojó ayer un verdadero jarro de agua fría al comunicar la congelación de las partidas para las políticas activas de empleo en la Comunidad en el período 2010-2013. En todo caso, sería conveniente un ejercicio de responsabilidad que del debate de hoy puedan salir acuerdos que permitan frenar la destrucción de puestos de trabajo y reactivar la economía productiva regional, en la que sectores como el de la agroalimentación, la automoción, la innovación, el turismo y también el de la construcción están llamados a tirar del crecimiento, de la competitividad empresarial y del progreso social. En esta línea, resulta aconsejable primar iniciativas que eviten un nuevo desplome laboral cuando concluyan el efecto estacional del verano en el sector servicios y los derivados de los planes especiales de inversión local.

Hoy, por todo ello, no es un debate más sobre política general de Castilla y León, sino una oportunidad excepcional para que unos y otros apuesten por una Comunidad más equilibrada y justa que, por encima de la legítima confrontación política, antepone la búsqueda del interés general y el bienestar de sus gentes. El debate, por tanto, está abierto y los únicos vencedores o perdedores posibles seremos los propios ciudadanos.

A VERLAS VENIR

JOSÉ MARÍA PÉREZ DE COSSÍO

Comunicando

La ministra de la cosa ésta de la igualdad, me han contado que se ha montado un teléfono que ha costado ciento cuarenta y tantos millones de euros -una pasta gansa- para que los ciudadanos españoles varones tengan la posibilidad de consultar sobre la orientación de su masculinidad y recibir asesoramiento sobre un nuevo modelo de masculinidad que a la ministra se la debió ocurrir una madrugada de aguardientes y bulerías cuando era directora del tema del flamenco en su Andalucía natal.

Digo que me lo han contado, porque yo es difícil que me tropiece con memeces de esta envergadura, procurando como procuro, andar por parajes en los que la inteligencia humana me pueda reportar algún dividendo.

Esta señora es la misma que, sin teléfono, distinguió entre un ser vivo y un ser humano, para justificar un asesinato de los más viles que pueden perpetrarse. Pero este es otro tema del que algún día ella tendrá que rendir cuentas ante ella misma, y soltar el llanto que, quizás, ninguna petenera supo arrancarle.

Lo del teléfono es como aquellos programas de Elena Francis que, de mujer a mujer, se soltaban la cabellera quienes en busca de consejo a él acudían. La tal Francis era, eso se rumoreaba, un comandante de Artillería y siempre arrimaba la sardina a su bigote. Ten paciencia hija mía, era su frase preferida. Déjale enfriar la sopa sin que se note y luego le planteas lo de que tu madre se vaya a vivir con vosotros poniéndola una cama supletoria en el dormitorio conyugal, que es el único sitio que queda libre.

El teléfono de Bibiana no es de mujer a mujer, sino de no se sabe qué a no se sabe quién. Quiere instaurar un nuevo modelo de hombre aprovechando que la mayoría van camino del paro y la libido deja que crujan sus cimientos. Con una carta del banco sobre la mesa de la cocina conminando a que se entreguen las llaves de la vivienda, los sexos se diluyen como los azucarillos.

Pregunta. Mi mujer, que es muy mal hablada, me ha llamado gilipollas. ¿En qué bolsillo guardo mi masculinidad para no ofender a nadie? En el del centro, sin cargar mucho la suerte que vas a necesitar. Posible respuesta. ■

|HUMOR GRÁFICO| MANOS LIBRES

|LA PRUEBA DEL NUEVE|

El deporte tampoco se salva

Me cuentan que los efectos de la crisis está llegando, y de qué forma, al deporte de Castilla y León. Los llamados clubes de elite están sintiendo en sus arcas la falta de recursos y las escasas alternativas a los ingresos que hasta ahora generaban. Ha llegado la hora de apretarse el cinturón, y de qué forma, para que las entidades deportivas de primer nivel continúen funcionando y representando a la Comunidad. La historia, de todas formas, pinta diferente según los deportes. El fútbol sigue siendo el rey, al menos en los primeros niveles, y es el que mejor aguanta, pero otra cosa habría que decir en categorías más bajas. Es precisamente en esas divisiones inferiores y en otros deportes donde se están viviendo los mayores problemas. Son muchos los equipos de la región que han tenido que renunciar a un ascenso de categoría, tras alcanzar el éxito deportivo, ante las dificultades que encuentran para cubrir el incremento de presupuesto que esa nueva división les exige. Y en esta coyuntura los clubes miran a las diferentes instituciones, que tampoco tienen su tesorería para demasiadas alegrías y que acumulan demasiadas peticiones de ayuda. La pena es que todos esos equipos son el espejo en que se miran nuestros niños y jóvenes, que tienen en el deporte el escape a las lacras que persiguen a nuestra juventud. En fin, una pena.

EL PAISANO

|LAS FRASES|

IGNASI GUARDANS
Dtor. Instit. de Cinematografía y de las Artes Audiovisuales

«Las nuevas subvenciones a las 'TVMovies' o telefilmes no son una ayuda al pobre, sino una manera de hacer dinero»

CECILIO LERA
Cocinero zamorano

«Debe crearse una mención que proteja del fraude y de la desaparición a determinados platos emblemáticos de un territorio»

|PERSONAJE DEL DÍA|

Silvia Clemente

CONSEJERA DE AGRICULTURA

La promoción de la marca de garantía Tierra de Sabor, puesta en marcha por la Consejería de Agricultura, ha incrementado las ventas de estos productos en los establecimientos de las cadenas Carrefour y El Corte Inglés un 34 y un 32 por ciento, respectivamente. Una buena iniciativa a favor de la región.

▶ LA LUCHA CONTRA ETA

La Policía venga a Puelles con la captura de un comando de 'legales'

Las Fuerzas de Seguridad arrestan en el pueblo guipuzcoano de Usúrbil a tres terroristas no fichados por las Fuerzas de Seguridad que se cree ya habían atentado contra la 'Y vasca'

• Los etarras, que iban armados, tenían en su poder numerosa documentación, tanto en papel como en soporte informático, y 75 kilos de sustancias para fabricar bombas.

AGENCIAS / MADRID-S. SEBASTIÁN

La casualidad, o quizá no, permitió ayer, una vez más, que inmediatamente después de un atentado de ETA las Fuerzas de Seguridad asestaran un nuevo golpe a la banda. En esta ocasión la redada ha llevado a comisaría a tres terroristas *legales* -es decir, sin fichar-, que fueron detenidos la madrugada del lunes al martes en la localidad guipuzcoana de Usúrbil.

Durante la operación se realizaron diversos registros, gracias a los que los agentes descubrieron abundante material informático, documentación y unos 75 kilos de explosivos que demuestran que estaban perfectamente preparados para cometer atentados de manera inmediata.

Las bombas bien podrían haber sido empleadas para llevar a cabo nuevos ataques contra las obras y empresas relacionadas con el Tren de Alta Velocidad (TAV) vasco, más conocido como la *Y vasca*, que, según las primeras pesquisas, era el principal objetivo del grupo desarticulado.

Las detenciones, dirigidas por el juez de la Audiencia Nacional Baltasar Garzón, no tienen *a priori* relación alguna con el asesinato, el pasado viernes, del inspector de la Policía Eduardo Puelles, sino que guardan relación con la etapa en la que el ex jefe militar de la banda Jurdan Martitegi -arrestado el pasado mes de abril- dirigía el *complejo Vizcaya*, un entramado desarticulado en julio de 2007 en el transcurso de una operación de la Guardia Civil, en la que fue detenido Arkaitz Goicoechea.

Así, el comando neutralizado ahora habría participado en varios atentados contra las infraestructuras de la Alta Velocidad, desde hace tiempo en el punto de mira de la organización criminal, tal y como recordó en un comunicado hecho público el pasado enero en *Gara* en el que amenazaba abiertamente a empresas y trabajadores. Poca falta hizo, no obstante, ponerlo por escrito, puesto que, en diciembre del año pasado, los asesinos mataron al empresario Ignacio Uría e hicieron estallar una bomba en el madrileño Campo de la Naciones que tenía como destino la sede de Ferrovial.

Los detenidos, que iban armados, son Olatz Lasagabaster, Patxi Uranga -ambos arrestados en Usúrbil-, y Ainara Vázquez, apresada en el pueblo guipuzcoano de Astigarraga. Esta última fue segunda suplente de la listas de ANV en el municipio donde se produjo su detención, en las elecciones de 2007. Dicha candidatura fue ilegalizada.

Patxi Uranga.

Olatz Lasagabaster.

Ainara Vázquez.

El **Gobierno vasco** felicita a los agentes por este **«golpe de gran importancia contra la banda»**

«Los arrestos son muy importantes por su finalidad preventiva. Se ha detenido a los miembros de una *comando* armado que se encontraba en condiciones de actuar y, por lo tanto, se ha evitado el sufrimiento y dolor de nuestros ciudadanos» apuntó el secretario de Estado de Seguridad, Antonio Camacho.

La mejor rúbrica de las palabras del dirigente de Interior fueron los 75 kilos de nitrato, polvo de aluminio y pentrita intervenidos a los terroristas. Todo este material había sido enviado desde Francia también por miembros no fichados de la banda. Según fuentes de la lucha antiterrorista, dichas sustancias estaban empaquetadas y listas para abastecer a otros *comandos*.

Tan espectacular resultado fue aprovechado por el Gobierno vasco para felicitar a la Policía Nacional por un «golpe de gran importancia». A decir de la Consejería del Interior, dirigida por Rodolfo Ares, se trata de una operación de notable trascendencia para la erradicación de la estructura que la banda tiene en el territorio guipuzcoano». También los partidos democráticos expresaron su satisfacción. A juicio del PSE, se trata del «mejor homenaje» a Eduardo Puelles. Mientras, el PP vasco señaló que «éste es el camino acertado para terminar con ETA: la actuación policial, la de los jueces, la colaboración internacional y la implicación de la sociedad con un liderazgo político que apueste por la derrota de los terroristas».

EL ANÁLISIS

Se acabó el 'pasteleo' con los presos

Como otra muestra del cambio de aires, el nuevo 'lehendakari', Patxi López, promete que no habrá más ayudas para los familiares de etarras que no condenen la violencia.

No ha hecho falta demasiado tiempo para confirmar que todas las acusaciones al anterior Gobierno vasco, liderado por el PNV, por su pasividad a la hora de luchar contra ETA eran ciertas. Por si las denuncias de numerosos *ertzainas*, que han declarado que recibían instrucciones expresas de no perseguir a los terroristas, no fueran suficientes, ayer el nuevo *lehendakari*, Patxi López, demostró que, si hay voluntad política, es posible cortar el grifo de la financiación pública a los asesinos.

A lo largo de una entrevista publicada en la revista *Fundación Víctimas del Terrorismo*, el socialista se comprometió a que el Ejecutivo que preside no destinará «ninguna partida económica» en los próximos ejercicios para ayudas a familiares de presos de ETA que «no condenen la violencia». El nuevo inquilino de Ajuria Enea lamentó también que, durante «mucho tiempo», las víctimas de la banda no hayan tenido «el reconocimiento que se merecían».

En tal sentido, López apuntó que las puertas de su despacho «siempre estarán abiertas» para aquellos que han padecido la violencia terrorista y que van a estar presentes «en cuantos actos institucionales» se celebren, como ya sucedió en su toma de posesión en la Casa de Juntas de Guernica, porque el pueblo «siempre tendrá una deuda moral con ellos».

De este modo, el *lehendakari* aseguró que su Gobierno va a trabajar para que los afectados «ocupen el lugar que les corresponde y obtengan todo el reconocimiento, apoyo y cariño que se merecen». Para ello, añadió, se están poniendo en marcha «todos los instrumentos legales y democráticos posibles al servicio de la lucha contra la organización criminal».

Por otra parte, López colocó a la deslegitimación social del terrorismo como «uno de los elementos fundamentales» para acabar con la banda y con quienes «amparan y justifican la violencia». Para ello, prometió, va a «fomentar valores democráticos de tolerancia y respeto con amplias campañas divulgativas».

▶ NUEVOS AIRES POLÍTICOS EN EUSKADI

El ex 'lehendakari' Juan José Ibarretxe conversa con su sucesor, Patxi López, en presencia del ministro de Fomento, José Blanco, y el líder del PNV, Íñigo Urkullu. / EFE

Al PNV no le gusta «el tono» que usa Patxi López cuando condena a ETA sin paliativos

El líder de los nacionalistas, Íñigo Urkullu, denuncia que el Ejecutivo regional no consensuó la manifestación del sábado con los partidos

• Los 'jeltzales' están molestos con el socialista, que quiere poner fin a la tibieza de la 'Ertzainzta' en la lucha antiterrorista y al dominio 'abertzale' en la ETB.

AGENCIAS / BILBAO

Despojado de la cobertura institucional que le brindaba el ejercicio del poder, las *vergüenzas* políticas del PNV no han tardado demasiado tiempo en aflorar. Tras décadas argumentando que la legitimidad que les concedía la sociedad vasca era suficiente aval para justificar su falta de celo a la hora de perseguir a los proetarras, una vez fuera de Ajuria Enea, los *jeltzales* no tienen ya más argumento que el pataleo impotente ante las nuevas políticas del Ejecutivo socialista en demostración de un hasta ahora inédito compromiso contra los terroristas.

El encargado de expresar la rabia de los nacionalistas fue su presidente, Íñigo Urkullu, a quien no le gustó «el tono» de dureza contra los asesinos empleado por el *lehendakari* Patxi López al término de la manifestación de protesta por el asesinato del policía Eduardo Puelles.

Además, el peneuvista acusó al nuevo inquilino de Ajuria Enea de no consensuar la marcha con el resto de partidos. «La unidad de todos es clave» para acabar con el terrorismo, proclamó el líder de la formación que durante más de 20 años ha hecho caso omiso a llamadas de la misma índole efectuadas cada día por todos los demócratas.

Asimismo, consideró una «injusticia» manifestar, como hizo López el sábado, que «ahora empieza la verdadera historia de la sociedad vasca y de la *Ertzaintza*». Tras recordar que el PNV «siempre ha condenado los atentados, tanto por una cuestión de principios éticos como por una cuestión política», Urkullu añadió que «el hecho de estar callado en la manifestación, al igual que ante lo que ha sido la gestión de las últimas 72 horas, no quiere decir que otorguemos el beneplácito a todo los que se ha hecho».

De igual forma, lamentó las críticas vertidas contra el PNV por el «trabajo que desde las instituciones se ha hecho, en relación a la televisión autonómica vasca», e insistió en que «para algunos parece que la realidad comienza ahora con ellos».

«La historia es muy tozuda y, para ser honestos y leales con la propia realidad del compromiso de las instituciones, del anterior *lehendakari* y del PNV, no sería justo tener que escuchar cosas como las que estamos escuchando». Por ello, emplazó a «poner los puntos sobre las íes, sin odios», porque dijo estar «realmente preocupado ante la posibilidad de que las inequívocas palabras de López «provoquen una situación de odio y resquemor». «Ese escenario es el que parece que quieren algunos, pero no será el PNV quien contribuya a él», concluyó el nacionalista.

LA **TELEVISIÓN VASCA** RENACE

AGENCIAS / BILBAO-MADRID

Más allá de exigir a la Policía autonómica que haga su trabajo, el nuevo Gobierno vasco está decidido a terminar con el sesgo marcadamente proetarra de la radio y la televisión públicas de la región norteña.

El encargado de conseguirlo será el nuevo director general de EiTB, Alberto Surio, quien ayer explicó que, a partir de ahora, el ente hará «pedagogía contra la violencia», trabajará en la deslegitimación del terrorismo de ETA y reivindicará la memoria de las víctimas.

Durante su primera intervención ante los trabajadores del medio, aseguró que el organismo que lidera estará comprometido «con los valores democráticos y de convivencia y con la defensa de los derechos y las libertades de los ciudadanos».

Durante su discurso, realizado en euskera y castellano, Surio afirmó que será «respetuoso con el marco jurídico vigente» e intentará que la televisión de la región norteña «reivindique la memoria de las víctimas y de los perseguidos, y que fomente la cultura de la paz y el respeto al diferente».

En tal contexto, recordó a «todos los profesionales de la información amenazados en este país, a todos los periodistas que trabajan escoltados» debido a «esa anacrónica vergüenza enquistada en el corazón de Europa, a los que han sufrido la coacción, como esta misma casa, simplemente por defender el derecho a la palabra».

Tales palabras contrastan vivamente con las que en su día pronunció el etarra Manuel Gallastegui, quien consideró que el asesinato de Miguel Ángel Blanco era «un deber patriótico contra un enemigo del pueblo».

Tal muestra de exaltación del terrorismo le valió ayer al criminal una condena de un año y tres meses de prisión. La Audiencia Nacional considera probado que el tío de la asesina material del concejal del PP de Ermua, Iranzu Gallastegui, afirmó en un reportaje televisivo: «¿Quién ha dicho que utilizar la violencia no es humano? No crea que nos alegramos, o que matamos porque sí, o porque nos gusta matar, o lo que sea. En ETA no hay gente de ésa; lo hacen como un deber patriótico». «No podía desconocer que se trataba de una grabación para la televisión, por más que en el juicio oral pretendiera no distinguir si la cámara era de televisión o de fotos», concluye la ponente de la sentencia, Manuela Fernández de Prado.

▶ ESTADOS UNIDOS

Rubalcaba reitera la «disposición» de España para acoger a presos de Guantámano

EFE / MADRID

Después de que en días pasados se filtrase que Interior aprecia dificultades legales para admitir a uno de los presos de Guantánamo que EEUU quiere entregar a las autoridades de Madrid, el ministro Rubalcaba reiteró ayer la disposición del Gobierno a acoger a varios reclusos de la prisión enclavada en Cuba.

«España está dispuesta a cooperar en la difícil tarea que tiene por delante la Administración Obama, que es desmantelar Guantánamo», aseguró el responsable de las Fuerzas de Seguridad al final de una entrevista con el titular de Justicia de Estados Unidos, Eric Holder.

El socialista añadió que la Unión Europea «ha criticado mucho e intensamente lo sucedido en la base caribeña, y ahora ha llegado el momento de echar una mano».

Rubalcaba explicó que había abordado con Holder el asunto de los reclusos «muy por encima», porque estamos estudiando en este momento la situación de los cinco detenidos que EEUU pretende que acoja España.

«Estamos analizando con detenimiento quiénes son y definiendo con claridad los aspectos fundamentales de la posible acogida», subrayó el jefe del Interior.

Por último, agregó que resulta clave «saber cuál es la condición jurídica en virtud de la que España acoge a los ex prisioneros de Guantánamo», al señalar que, «evidentemente», no pueden tener procesos pendientes, porque, de lo contrario, no podrían venir a territorio nacional.

▶ NUEVA POLÉMICA

Interior niega que retire la escolta a Rajoy cuando sale fuera de España

OTR-PRESS / MADRID

El secretario de Estado de Seguridad, Antonio Camacho, salió al paso de la polémica generada por las informaciones aparecidas ayer en un rotativo de ámbito nacional que denunciaban que Interior ha retirado la escolta al líder del PP, Mariano Rajoy, durante sus viajes al extranjero. Al respecto, el socialista explicó que se había puesto en contacto con los populares para «transmitirles y garantizarles» que la seguridad de su líder, «va a seguir siendo cuidada y garantizada en el futuro». Eso sí, Camacho eludió dar más detalles al respecto «por responsabilidad».

▶ MODELO DE ESTADO

El PP «bloquea» el nombramiento de Leire Pajín como senadora por Valencia

EFE / MADRID

Los cinco senadores del grupo socialista que ayer intervinieron en la sesión de control al Gobierno en el Senado expresaron su «profunda reprobación» a la actitud del PP de la Comunidad Valenciana ya que, a su juicio, «bloquean» el nombramiento de Leire Pajín como senadora autonómica. En un escrito leído por todos ellos acusan a los *populares* de romper «con el consenso constitucional» y vulnerar «derechos fundamentales» al impedir el nombramiento de la secretaria general de los socialistas.

Los legisladores socialistas exigen además a la secretaria general del PP, María Dolores Cospedal, que ordene a sus compañeros valencianos el cese inmediato «de su comportamiento inconstitucional» y la «urgente designación de Pajín».

Carmen Silva, portavoz de la formación de Ferraz en la Cámara Alta consideró «intolerable, sin precedentes e impropio de demócratas» esta actitud de «impedir consciente y deliberadamente» el nombramiento de la *número tres* del partido de Zapatero.

La designación de Pajín como senadora, que parece una forma expeditiva de facilitarle un nuevo sueldo a la socialista, está pendiente de aprobación por las Cortes Valencianas y el proceso se encuentra paralizado desde que el Grupo Popular autonómico rechazó la documentación presentada por el PSPV para hacer efectivo el trámite.

▶ ANDALUCÍA

La Junta insiste en que la ayuda a la hija de Chaves es «transparente»

OTR-PRESS / SEVILLA

El Consejero de Innovación, Ciencia y Empresa de la Junta de Andalucía, el socialista Martín Soler, aseguró ayer que el asunto del expediente de concesión de una subvención de más de 10 millones de la empresa Minas de Aguas Teñidas (Matsa), en la que trabaja la hija del ex líder regional Manuel Chaves ha sido gestionado con una «absoluta transparencia, de la que no existe precedente en ninguna otra comunidad autónoma».

Por su parte, el PP ya ha anunciado que llevará el caso a lo tribunales si la Cámara andaluza no acepta una comisión de investigación sobre la polémica ayuda.

▶ CORRUPCIÓN

El jefe de los espías rehúsa aclarar sus cacerías ante la opinión pública

Alberto Saiz, director del CNI, comparece ante una comisión secreta del Congreso y se limita a presentar los mismos documentos que ya mostrara el día 20 de mayo en la Cámara Baja

• El PP exige al acusado que presente ante toda la sociedad española las facturas que demostrarían que no usó dinero público para pagar sus excursiones particulares.

El director del Centro Nacional de Inteligencia, Alberto Saiz, defraudó a los numerosos medios de comunicación presentes. / EFE

AGENCIAS / MADRID

Por segunda vez, después de que el 20 de mayo ya compareciera ante el Congreso, el secretario de Estado y director del Centro Nacional de Inteligencia (CNI), Alberto Saiz, acudió ayer a la Cámara Baja, esta vez en reunión secreta, para dar explicaciones sobre las acusaciones que le atribuyen haber costeado con dinero público numerosas excursiones cinegéticas en países exóticos.

Tras algo más de tres horas delante de los diputados, el jefe de los espías españoles eludió dar detalle alguno de lo acontecido y se limitó a señalar que el organismo que dirige «está funcionando a la perfección y a pleno rendimiento». En consonancia con tan excelente situación, él declaró estar «muy satisfecho» después de aportar «detalles exhaustivos», así como papeles, sobre sus estancias de ocio en el extranjero.

Tales supuestas evidencias, de las que nada dijo a la opinión pública, solo podrán ser consultadas por los portavoces parlamentarios con acceso a secretos oficiales y siempre dentro del despacho del letrado mayor de las Cortes.

Amparado por esa cortina de opacidad, el sospechoso trató de sortear las preguntas de los informadores con lugares comunes. «He podido respaldar mis palabras y mis relatos con documentación que ha quedado depositada en la Comisión», indicó Saiz, visiblemente nervioso ante la gran cantidad de medios de comunicación que esperaban su salida de la comisión.

> «El centro que dirijo está **funcionando a la perfección**», se limitó a decir ante los **micrófonos**

Según diversas filtraciones, las facturas entregadas por Saiz son exactamente las mismas que ya mostró en la Comisión de Defensa, con la única novedad de un justificante sobre su jornada de pesca en Senegal, ya célebre por el montaje fotográfico en el que se sustituyó su cabeza por la de uno de sus escoltas con la finalidad de ocultar su participación.

Habida cuenta de tal evidencia, la portavoz del Grupo Popular en el Congreso, Soraya Sáenz de Santamaría, consideró que, a la vista de lo expuesto por el jefe del CNI, se hace «más necesario que nunca» su comparecencia pública. «Estamos hablando del comportamiento del director de una institución al frente de la misma», puntualizó la dirigente *popular* antes de pedir a Saiz que no se ampare «ni en el secreto» ni el «deber de sigilo» al que obliga la Comisión de Secretos Oficiales «para evitar dar explicaciones».

«No sé si no quiere dar explicaciones o tiene miedo de lo que se pueda descubrir, pero yo lo que le sugiero es que comparezca públicamente y demuestre con facturas que no ha utilizado dinero de todos los españoles para determinados lujos a su servicio», sostuvo Sáenz de Santamaría.

Tras criticar que Saiz compareciera públicamente hace dos meses para decir que «no había nada», lamentó que «ahora que las evidencias son abrumadoras, se escude en el nivel de sigilo de una comisión que no está prevista para estos fines».

Lo cierto es que, merced a la naturaleza confidencial de la declaración, los ciudadanos siguen sin saber si el director del CNI actuó o no con honradez.

El PP esperará a la sentencia para actuar en el 'caso Gürtel'

OTR-PRESS / MADRID

El *caso Gürtel* sigue su maratoniana peripecia político-judicial sin que se conozcan revelaciones sustanciales y con la cúpula del PP aferrada a la teoría oficial de que ninguna medida hay que tomar hasta que una sentencia judicial corrobore las acusaciones contra sus altos cargos. Así lo reiteró ayer por enésima vez la secretaria general de los conservadores, María Dolores Cospedal, quien apeló a la presunción de inocencia de los implicados antes de proclamar que «todo el mundo» tomará sus «propias decisiones» cuando se conozca la resolución del Supremo.

Por el momento, al menos a juicio de la *número dos* del PP, desde que se destapó la trama el principal partido de la oposición ha actuado de manera «ejemplar», de modo que no se puede hablar de una «doble vara de medir» en lo que se refiere a los imputados.

Entretanto, no lejos de la calle Génova, José Tomás, el sastre que, supuestamente, proporcionó los trajes de la discordia al presidente valenciano, Francisco Camps, acudía a un juzgado para dilucidar la procedencia o no de su despido de la empresa Forever Young.

A su salida de la vista, el modisto, que se mostró convencido de que la trama corrupta fue la excusa que utilizó el propietario de la empresa para justificar su expulsión, advirtió al líder regional levantino de que «a la Justicia no se la puede engañar».

El sastre José Tomás y su esposa.

Varios centenares de personas se manifestaron a las puertas del Parlamento gallego para mostrar su rechazo a la reforma de la ley. / LAVANDEIRA (EFE)

Anulan la prueba obligatoria de gallego en las oposiciones

El conocimiento de la lengua seguirá siendo fundamental para acceder a la Administración, pero se eliminará el examen en algunos trabajos donde es complicado captar profesionales

• Los nacionalistas califican la reforma de la ley como un atentado al idioma, mientras los socialistas afirman que a los 'populares' se les debería de caer la cara de vergüenza.

AGENCIAS / SANTIAGO

La reforma de la Ley Función Pública por la que se suprime el examen obligatorio en gallego de las oposiciones quedó aprobada ayer con los votos del PPdeG, mientras que los grupos que conforman la oposición -PSdeG y BNG- mostraron su rechazo porque entienden que supone un «atentado» contra los gallego hablantes.

Los grupos en contra de la norma recordaron que tanto los diputados socialistas y los nacionalistas, como los sindicatos CCOO UGT y CIG, que representan al 90 por ciento de los trabajadores de la función pública y que se manifestaron de forma paralela al debate en el hemiciclo, rechazan la supresión de la prueba.

No obstante, la *conselleira* de Hacienda, Marta Fernández Currás, defendió la reforma, que fue tramitada por el procedimiento de lectura única, porque «garantizará los derechos lingüísticos de los opositores», de forma que «elimina barreras» y favorece que Galicia «cuente con los mejores profesionales en la Administración».

Fernández Currás recalcó que «no parece razonable prescindir de un buen médico» por el hecho de que «tenga un deficiente manejo de la lengua». Con todo, certificó que «no se menoscabarán los derechos de los gallego hablantes» y aseveró que «las barreras no son buenas, incluidas las idiomáticas». Asimismo, apeló a la «libertad» de poder trabajar en cualquier ámbito de la Unión Europea y a la «movilidad» laboral para justificar la normativa.

A este respecto, el secretario general de Política Lingüística, Anxo Lorenzo, insistió en que el conocimiento de la lengua gallega «sigue siendo requisito obligatorio» de acceso a la función pública en Galicia. Lorenzo aclaró que «todas las personas» que entren en a la Administración «tienen que acreditar» el conocimiento de gallego, bien con la certificación oficial correspondiente o bien con una prueba tipo test.

Sin embargo, manifestó que «en ciertas áreas donde es difícil captar a profesionales», como el ámbito sanitario, el Gobierno «opta por conjugar la búsqueda de trabajadores competentes con el conocimiento de la lengua».

Lorenzo declinó concretar cuáles son los campos concretos, pero precisó que será «en función de la demanda de los puestos».

INVASIÓN. Por contra, para el nacionalista Bieito Lobeira, la norma abre la puerta a un «desembarco» de personas de fuera que «no conocen la lengua y la cultura» de la comunidad, lo que irá en detrimento de los administrados, según auguró.

Tanto Bieito Lobeira, como el socialista José Manuel Lage Tuñas se mostraron muy críticos con la reforma y, en palabras del diputado del PSdeG, la nueva ley «ataca el corazón de Galicia».

Lobeira contrapuso los «principios normativos, que defendió la *conselleira*, con los derechos humanos» y avisó de que uno de ellos es «poder expresarse en la lengua de su país».

El parlamentario del BNG calificó de «exterminio y atentado» al gallego la normativa aprobada y se preguntó «cuánto les pagan» a los diputados del PP por defender esta ley, a los que llamó «mercenarios del idioma».

También fue duro Lage Tuñas, quien calificó la jornada como «el 18 de julio contra el gallego» y consideró que se «les debería caer la cara de vergüenza» con esta normativa, que «falsea la realidad». «No vamos a participar de esta mentira», corroboró.

Además, el parlamentario del PSdeG alertó de que diputados *populares* van a ser «cómplices» y les «pesará sobre su conciencia».

De forma paralela al debate en el hemiciclo, unas 200 personas, entre delegados sindicales y representantes de colectivos como La Mesa por la Normalización Lingüística, se concentraron ante el Parlamento para mostrar su rechazo a la modificación legal.

EN DETALLE

«Se empleará con normalidad»

El secretario general de Política Lingüística de la *Xunta*, Anxo Lorenzo, reivindicó ayer el espíritu de Ramón Piñeiro, al que se dedicó este año el *Día das Letras Galegas*, para asegurar que su Gobierno «va a garantizar el uso normal» de la lengua y «potenciar» su empleo «en todos los niveles».

Lorenzo incidió en que su departamento desarrollará acciones para que «el gallego pueda ser empleado con normalidad». De este modo, avanzó que hoy firmarán un convenio con 10 empresas de la comunidad con el objetivo de promover el uso de la lengua en sus relaciones internas y externas. Además, en su intervención, destacó la «amplia labor» del intelectual gallegista, así como el trabajo de investigación del Centro Ramón Piñeiro. «Fue un hombre que reflexionó mucho sobre la lengua desde el respeto», sostuvo.

▶ SANIDAD

Investigadores estadounidenses identifican un potente inhibidor de la metástasis

EFE / WASHINGTON

Oncólogos estadounidenses han aislado un potente inhibidor de la metástasis que podría conducir a nuevos tratamientos contra el cáncer, según reveló ayer la revista *Proceedings of the National Academy of Sciences*.

La metástasis, que es la invasión de las células cancerígenas a otras partes del cuerpo, es una de las principales causas de la muerte por tumores. Hasta ahora no existe una terapia que la neutralice.

Según el facultativo Randolph Watnick, profesor del Programa de Biología Vascular del Hospital Pediátrico de Boston, en la metástasis los tumores preparan esa invasión mediante la secreción de proteínas que impulsan el crecimiento de los quistes y atraen los vasos capilares de los que se alimentan.

Por el contrario, los nódulos no metastásicos secretan una sustancia llamada prosaposin que inhibe su aumento, al producir los factores que impiden el desarrollo de los vasos capilares.

Los científicos descubrieron que los tumores de próstata y mama que no se extendieron secretaron altos niveles de prosaposin. Cuando inyectaron a ratas de laboratorio células tumorales invasivas, a las cuales agregaron esta sustancia, la metástasis pulmonar se redujo en un 80 por ciento, la linfática se eliminó y se aumentó la supervivencia de los roedores.

Trabajan en un test de orina para diagnosticar la apendicitis

EFE / MADRID

Científicos estadounidenses están trabajando en un sencillo test de orina que permitirá diagnosticar la apendicitis, un mal difícil de detectar y que es la principal causa de operaciones de emergencia en niños.

Los investigadores del hospital infantil de Boston han identificado una proteína en la orina que es un indicador fiable para la inflamación del apéndice.

Al estudiar a 67 menores, comprobaron que los niveles de glicoproteína alfa-2 rica en leucina (LRG) en la orina eran muy elevados cuando el órgano estaba inflamado, y que ese nivel estaba directamente relacionado con la severidad de la enfermedad.

CRISIS POLÍTICA

Seguidores del presidente Ahmadineyad empiezan a quemar banderas durante una concentración en el exterior de la embajada británica en Teherán. / REUTERS

EN DETALLE

Obama, consternado. El presidente de Estados Unidos, Barack Obama, se declaró ayer «consternado e indignado» por las amenazas, palizas y detenciones de las que están siendo objeto los manifestantes en Irán, y afirmó que las acusaciones de Teherán contra Washington por alentar presuntamente las protestas son «claramente falsas y absurdas».

Elogio desde Israel. El primer ministro israelí, Benjamin Netanyahu, elogió ayer a los manifestantes que están mostrando su rechazo a los resultados electorales iraníes y advirtió de que el comportamiento «agresivo y violento» de las autoridades de este país convierten a éste en la mayor amenaza para la paz mundial.

Injerencia de la ONU. Irán acusó ayer de «injerencia en los asuntos internos» del país al secretario general de la ONU, Ban Ki Moon, quien el lunes pidió la libertad para aquellos que protestan contra los resultados electorales.

Londres se convierte en el cabeza de turco de los iraníes oficialistas

Las críticas al Gobierno de Brown se materializan con la expulsión de dos diplomáticos británicos del territorio, que fue respondida desde Downing Street de manera recíproca

• El ayatolá Jamenei da cinco días más a la oposición para presentar quejas por el presunto fraude electoral, mientras la represión policial logra minimizar las marchas ciudadanas.

AGENCIAS / TEHERÁN

El Ministerio de Asuntos Exteriores iraní confirmó ayer la expulsión de dos diplomáticos británicos a los que acusa de interferir en los asuntos internos del país tras las elecciones del pasado 12 de junio, que la oposición ha denunciado como fraudulentas.

Según la prensa oficial, el pasado lunes se exigió la salida del territorio del primer y del segundo secretario de la citada legación.

En una decisión recíproca, el primer ministro británico, Gordon Brown, anunció horas después la expulsión de Londres de dos representantes iraníes.

Las siempre tensas relaciones entre ambos Estados se deterioraron en la última semana después de que Teherán acusara a Londres de estar detrás de las protestas y disturbios que agitan el país desde los comicios, en los que resultó reelegido el presidente, Mahmud Ahmadineyad, entre las marchas de fraude de la oposición.

El pasado 13 de junio, tras conocerse la sorprendente victoria de Ahmadineyad, cientos de miles de personas salieron a la calle para quejarse y exigir nuevos sufragios o un recuento total de las papeletas electorales.

Las protestas, que se han prolongado desde entonces y han segado la vida de al menos una veintena de personas, han sido reprimidas con extrema violencia por las Fuerzas de Seguridad, secundas por milicianos islámicos Basij.

La semana pasada, Irán llamó a consultas a su embajador en Londres, en protesta por lo que considera «una injerencia» británica en sus asuntos internos y el domingo pasado expulsó al corresponsal permanente en Teherán de la BBC, John Leyne, acusado de instigar los disturbios con sus informaciones.

APOYO AL PRESIDENTE. Aunque el Ministerio del Interior negó ayer el permiso para la realización de una manifestación junto a la Embajada británica en Teherán para protestar por la «intromisión» de Londres en los asuntos internos de Irán, varias decenas de personas se dieron cita a las puertas del recinto y quemaron banderas de Reino Unido, mientras la Policía acordonaba la zona para impedir el paso de los manifestantes.

En opinión de los estudiantes universitarios que organizaron la protesta, los disturbios y la situación de inestabilidad que reina en Teherán son una consecuencia de la injerencia extranjera en los comicios presidenciales, celebrados el pasado 12 de junio.

Las calles de la capital registraron ayer, por primera vez desde que se hicieron oficiales del resultados de los sufragios, una relativa calma. La fuerte represión policial obligó a los opositores que días atrás protagonizaron marchas contra el presidente Ahmadineyad a ceder ante el Gobierno y quedarse en casa.

CAMBIO DE FECHA. La resolución también pudo deberse a la decisión del líder supremo de la Revolución iraní, ayatolá Ali Jamenei, de aceptar una propuesta del Consejo de Guardianes para extender cinco días más la fecha límite de presentación de quejas electorales.

La poderosa organización, encargada de validar los resultados de los comicios, ha recibido hasta el momento 646 denuncias por irregularidades de parte de los tres candidatos derrotados.

El Consejo de Guardianes ha admitido que en al menos medio centenar de ciudades se registró un número mayor de votos que electores oficialmente censados.

Sin embargo, ya ha advertido de que ni el recuento aleatorio ni el hecho de que haya más sufragios variará sustancialmente el resultado electoral, y que en ningún momento se ha planteado la repetición de los comicios.

«Si hubiera ocurrido una grave ilegalidad en los sufragios, el Consejo habría anulado las papeletas en las urnas, colegios, distritos o ciudades afectadas, como ya ha hecho en otras ocasiones en jornadas parlamentarias», manifestó el portavoz del Consejo Ali Abbas Kadkhodaei.

«Pero afortunadamente, en estas elecciones presidenciales no hemos hallado rastros de fraude masivo. No ha habido violaciones graves. Así que no hay ninguna posibilidad de que se anulen los comicios», subrayó.

EL SÍMBOLO SILENCIADO

FAX PRESS / TEHERÁN

Desde que murió el sábado 20 de junio, la joven Neda Agha se ha convertido en un símbolo para muchos opositores en Teherán. Su rostro ha sido utilizado en manifestaciones en ciudades como Los Ángeles o Estambul, donde la comunidad iraní salió a la calle para protestar contra los resultados electorales que le otorgan la victoria al actual presidente, Mahmud Ahmadineyad. Pero sus seres queridos lamentan no poder honrarla como se merece.

«Las autoridades son conscientes de que el mundo conoce la historia de Neda y por eso es que no quisieron un servicio funerario. Tenían miedo de que mucha gente asistiera, así que por ahora no podemos convocar ningun acto para recordarla», contó a la televisión su novio, Caspian Makan.

Neda falleció durante una protesta en Teherán. Un vídeo donde se observan sus últimos momentos con vida fue difundido a través de internet. Las imágenes muestran a la joven que cae al suelo tras recibir un disparo durante una protesta en Teherán y cómo brota sangre de su boca y su nariz.

Testigos del momento del disparo afirman que paramilitares Basij vestidos de civil la convirtieron en su objetivo.

De acuerdo con Caspian Makan, el cuerpo de la joven fue trasladado a un hospital pero los esfuerzos por salvarle la vida fracasaron.

La Segoviana tendrá nueva Junta Gestora el 2 de julio

El club convocará una asamblea extraordinaria para que los socios aprueben el traspaso de poderes entre Juntas Gestoras

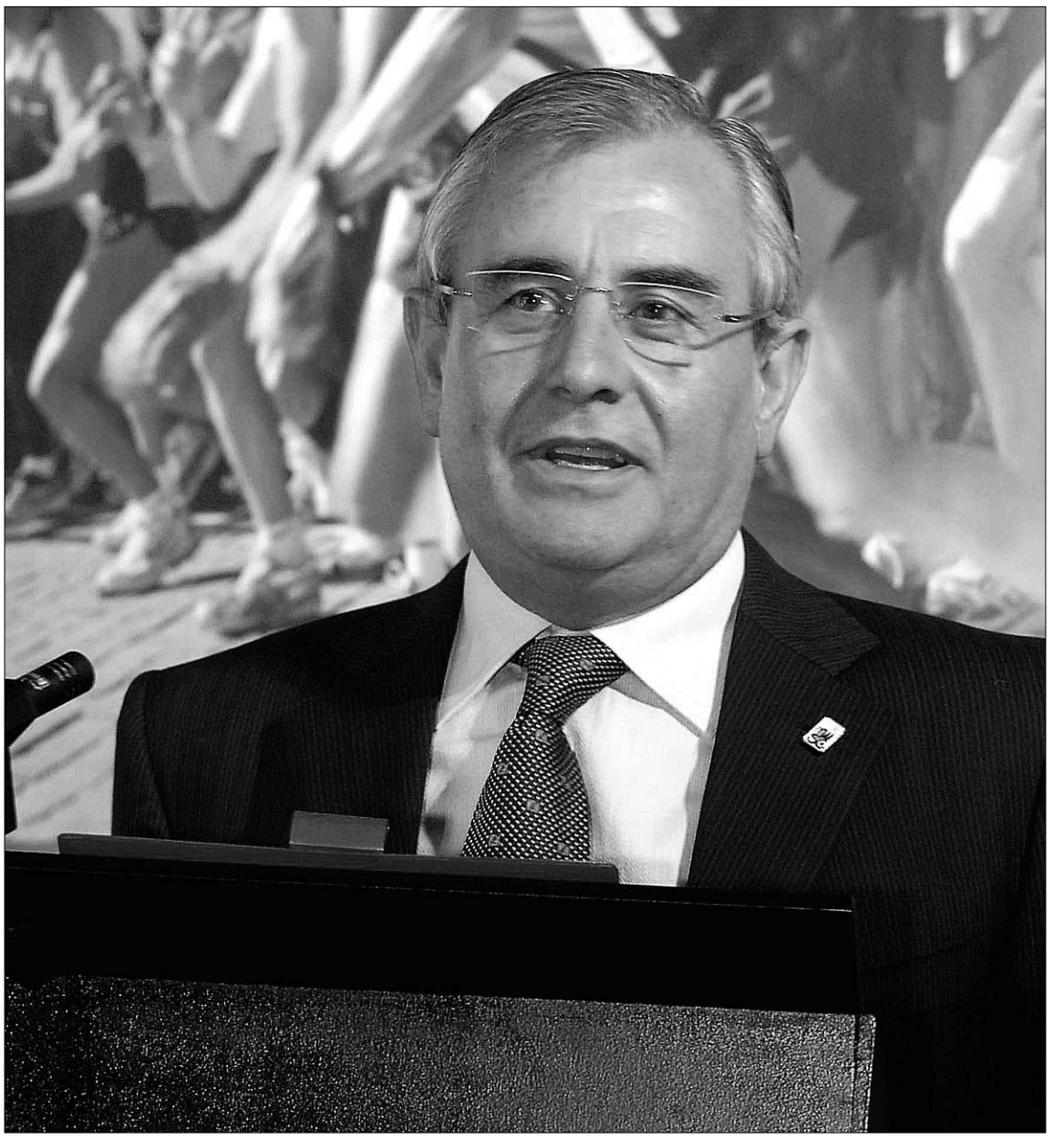

Fernando Correa será uno de los miembros de la futura Junta Gestora de la Segoviana. /JUAN MARTÍN

JAVIER MARTÍN / SEGOVIA

El paso de los jugadores de la Gimnástica Segoviana por la Junta Gestora está a una semana de tocar a su fin si se cumplen las previsiones que indican que el club convocará una asamblea extraordinaria de socios para el 2 o el 3 de julio, en la que se decidirá el cambio de Junta Gestora.

Finalmente, y tras no pocas comunicaciones con la actual Gestora del club, en la que el trabajo de Agustín Cuenca ha sido destacado por todos sus compañeros, el grupo de empresarios segovianos decidió dar el paso adelante de tomar las riendas de la Gimnástica Segoviana, aunque con la particularidad de que la nueva Gestora no creará (en principio) la figura de un presidente, sino que los gestores formarán un grupo de trabajo que tratará de forma inmediata de sujetar al club en la Tercera División. Y para ello resulta imprescindible levantar los embargos que pesan sobre la entidad antes del 31 de julio.

La nueva Junta Gestora que, siempre que los socios así lo decidan, saldrá de la asamblea extraordinaria de la próxima semana, se ha marcado una serie de objetivos que tienen mucho más que ver con la realidad de la situación económica del club que con las utopías de ascensos a categorías superiores. En palabras de Fernando Correa, que será uno de los miembros de la posible nueva Gestora, "queremos en un primer momento sujetar el club", lo que inevitablemente pasa por sanear su economía, "algo que pretendemos realizar en una o dos temporadas".

La tarea más urgente a la que tendrá que hacer frente la nueva Gestora será la de levantar los embargos antes del 31 de julio

Sin duda, el trabajo será complicado, "aunque tengo mucha confianza en nuestra gestión", señaló el empresario, a quien le gustaría que el objetivo fundamental de su trabajo fuera el conseguir que la Segoviana "vuelva a tener el carisma y el arraigo que tenía antaño. Que vuelva a ser el club de la ciudad y para la ciudad".

Para ello se pretende contar con la ayuda de todos los colectivos, y entre ellos se incluyen las instituciones segovianas "que intuyo que nos van a ayudar", afirma Correa. De momento nada se ha hablado en torno al proyecto deportivo de la Segoviana de cara a la próxima temporada, y no cabe duda que tal y como está el mercado futbolístico, en el que la crisis está dejando a los clubes como auténticos solares, con poco dinero que se tenga se podría conformar una buena plantilla.

Pero no hay que olvidarse que hace dos meses la Segoviana no tenía futuro, ni deportivo ni económico, y que a estas alturas lo más importante sigue siendo la supervivencia de la Segoviana, que todavía no está asegurada, aunque cierto es que está más cerca de producirse ahora que hace sesenta días.

Castilla y León gana la Copa UEFA de las Regiones

Los miembros de la selección, entregando una camiseta conmemorativa al presidente de la Junta. /ICAL

EL ADELANTADO / SEGOVIA

La selección de Castilla y León de fútbol se proclamó ganadora de la Copa UEFA de las Regiones al ganar en Croacia a la selección rumana de Oltenia por el marcador de 2-1, gracias a los goles del exjugador de la Segoviana Ramírez y del azulgrana Anel, en lo que se convirtió en el mayor hito del fútbol regional en su historia, un logró en el que colaboró activamente el segoviano Mariano González Casillas, titular con el equipo regional en la final del torneo.

Nada más aterrizar en el aeropuerto vallisoletano de Villanubla, los componentes de la selección regional viajaron hasta la sede de la Presidencia de la Junta de Castilla y León, donde fueron recibidos por el presidente de la institución regional, Juan Vicente Herrera, así como por la consejera de Cultura y Turismo, María José Salgueiro, a los que la selección dedicó el trofeo. Ambos mostraron su extraordinaria satisfacción por el título conseguido, y fueron obsequiados con una de las camisetas de la selección.

DESDE LA GRADA

JOSÉ MARÍA MARTÍN

Clásico de verano

Datos para un recuerdo sin ninguna nostalgia porque se trata, pese al tiempo recorrido, de algo vivo. Muy vivo. Año 1986. Lugar, Estación de El Espinar. Ubicación, pistas de tenis de la Urbanización Río Moros. Un lugareño, Pedro Muñoz Asenjo, propone a sus convecinos la celebración de un torneo social de tenis y disponer así de un aliciente más en los veraniegos días de julio y agosto. La propuesta fue aceptada y se puso la primera piedra de lo que, pasados los años, se ha convertido en una fiesta deportiva por la calidad en el trabajo realizado y los tenistas que por él han pasado.

Rodeado de jugadores que eran sobre todo amigos, Pedro Muñoz, abre la puerta de una iniciativa que a lo largo de los años ha sido aplaudida, y reconocida, por miles de espectadores que han dado una nueva dimensión al torneo. Pepo Clavet fue el primero en escribir su nombre como ganador. Era, fue, un espectáculo para unos pocos. Para aquellos que después de los partidos iban a tomar una caña al club social e hilvanaban el futuro, sin vislumbrar lo que aquello podría llegar a ser. Pedro, junto con "los" Martínez, los Blanco... siempre quisieron algo más. Pero sin poder determinar el mañana.

Así, las cosas se mantuvieron hasta el año 1990 cuando llegó el triunfo de Emilio Sánchez Vicario, y en el siguiente, ya como Internacionales de España de Pista Rápida "Villa de El Espinar", fue su hermano Javier quien ganó. Con ellos, con tenistas tan destacados, el torneo fue subiendo y poniendo las piedras angulares de su futuro. Juan Ignacio Chela, Rafa Nadal, Juan Martín del Potro, Fernando Verdasco... dejaron su nombre escrito en el lugar más alto de la relación de ganadores. Al tiempo que, para todos ellos, era el trampolín que catapultaba sus posteriores y extraordinarias trayectorias deportivas.

Asentado desde 1991 como ATP Challenger Tour Serie (escrito sea en inglés), con una dotación en premios de 125.000 dólares, el torneo de El Espinar es un clásico del tenis español. Y pese a las vicisitudes de todo tipo que ha de vadear en cada una de sus ediciones, sus organizadores, gente avezada en el arte de búsqueda y negociación de medios necesarios, consigue mantener a flote un espectáculo deportivo que, si ahora faltara, habría que inventar de nuevo.

TENIS | VILLA DE EL ESPINAR

El alicantino Iván Navarro confirma su presencia en el Open Castilla y León

El tenista español, que alcanzó el pasado fin de semana las semifinales en el ATP de Hertogenbosch tras eliminar a David Ferrer, será uno de los favoritos a ganar el torneo

EL ADELANTADO / SEGOVIA

El alicantino Iván Navarro Pastor ha confirmado su participación en los XXIV Internacionales de España en Pista Rápida Villa de El Espinar Open Castilla y León que se disputarán en la Estación de El Espinar entre el 1 y el 9 de agosto.

Navarro, que el pasado fin de semana alcanzó las semifinales del ATP holandés de Hertogenbosch, es el primer jugador en anunciar su presencia en el ATP Open Castilla y León en cuya edición de 2004 disputó las semifinales. Actualmente situado en el número 68 del ranking internacional, el jugador de Alicante consiguió el pasado viernes su victoria más importante de la temporada al derrotar a David Ferrer, aunque cayó en las semifinales del torneo frente al holandés Raemon Sluiter

Navarro Pastor fue la revelación del torneo de El Espinar en 2004. Tras jugar la previa y no conseguir el paso al cuadro final, lo logró al llamarle la ATP para ocupar el puesto del francés Michael Llodrá, quien no se presentó a última hora por una lesión. El alicantino no dejo pasar la oportunidad que se le brindaba, derrotando sucesivamente al segoviano Israel Matos, al alemán Burgsmuller y al pakistaní Aisam-Ul-Haq Qureshi, llegó hasta semifinales donde cayó, tras solicitar la asistencia médica en pista, ante el que sería el campeón, el francés Paul-Henri Mathieu por 7/6(5), 7/6(4). La carga muscular no le impidió tan buena actuación que se vio reflejada también en la modalidad de dobles en la que fue finalista junto a Daniel Muñoz de la Nava.

Iván Navarro, durante la pasada edición del torneo espinariego. /KAMARERO

Iván empezó a jugar al tenis con tan sólo 4 años en su Alicante natal, donde aún sigue viviendo. Hasta 2001 no se convertiría en profesional aunque ya había probado suerte en diferentes campeonatos. En los años siguientes se dedicó a progresar en su tenis en el circuito de Futures, ganando en tierras españolas, tres en 2001 y otros dos en 2003. Empezó a jugar challengers, lo que le permitiría ir subiendo puestos en la ATP.

El año 2007 fue clave para el alicantino. En tierra batida, su superficie favorita, consiguió clasificarse para el cuadro final de Roland Garros, y pasar a segunda ronda., lo que le permitió bajar la barrera del top-100.

La temporada pasada, ayudado por su mejor golpe, el servicio, volvió al grupo de los elegidos gracias a los cuartos de un International Series, Newport en julio, y a una gran actuación en el circuito challenger, con dos victorias. Acabó el año dentro del Top-100, y está sabiendo mantener este nivel durante la temporada, gracias a las semifinales en Tenerife o los cuartos en Prostejov, o su clasificación para el cuadro final del ATP World Tour Masters 1000 Madrid.

ATLETISMO | CADETES

Las atletas de Vallelado triunfaron en el campeonato cadete de Zaragoza

EL ADELANTADO / SEGOVIA

Fueron muy meritorios los resultados de las atletas del club Vallelado en el Campeonato de España cadete que se celebró en Zaragoza. En la carrera de 1.000 metros lisos, Sonsoles Muñoz Baeza protagonizó una emocionante carrera con la aragonesa Ana Ferrando, a la que superó en la recta final con un gran tiempo de 3'00"41,demostrando una vez más el gran estado de forma a la que ha llegado esta atleta al final de temporada.

No menos interesante resultó la carrera de 3.000 metros, en la que la lucha entre la canaria Summer Leigh, campeona de España de campo a través,y la valleladense Diana del Ser Martín , campeona de España de la distancia en pista cubierta, fue una constante durante todo el recorrido. La segoviana, que tras una campaña espectacular ha llegado a este campeonato algo cansada, no pudo seguir el último ataque de la canaria, alzándose con la medalla de plata. Diana tiene plaza para el próximo campeonato a celebrar en octubre en Barcelona.

Estos buenos resultados, los mejores de los segovianos en este campeonato, no son fruto de la casualidad. Detrás de estos logros está la figura siempre comprometida de Mariano de Diego, una figura imprescindible para entender los éxitos del atletismo de Vallelado.

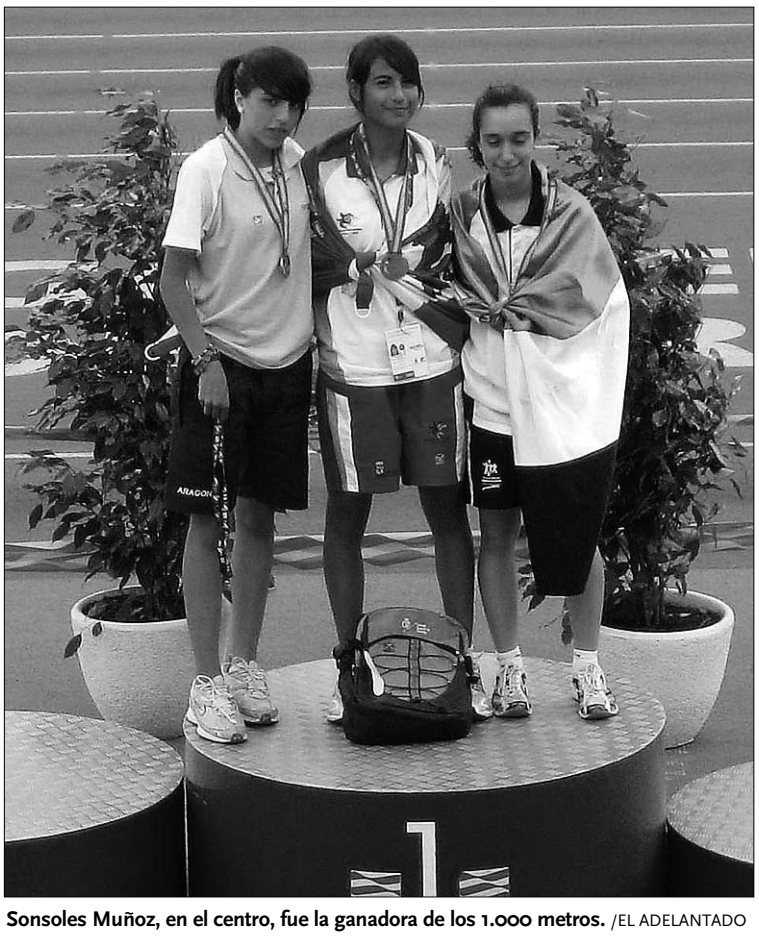

Sonsoles Muñoz, en el centro, fue la ganadora de los 1.000 metros. /EL ADELANTADO

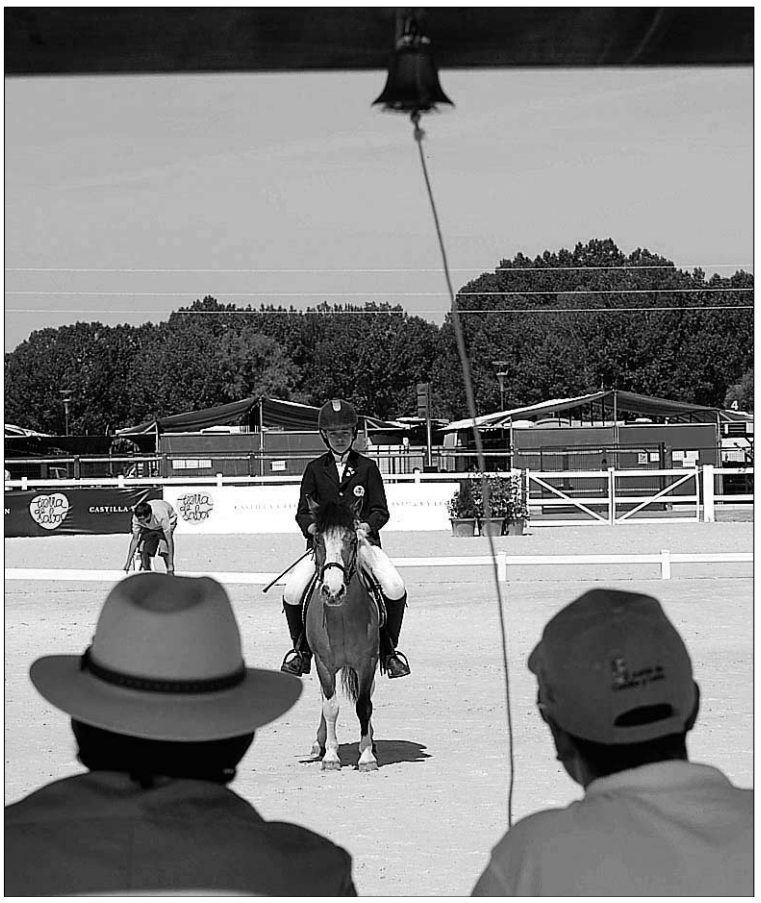

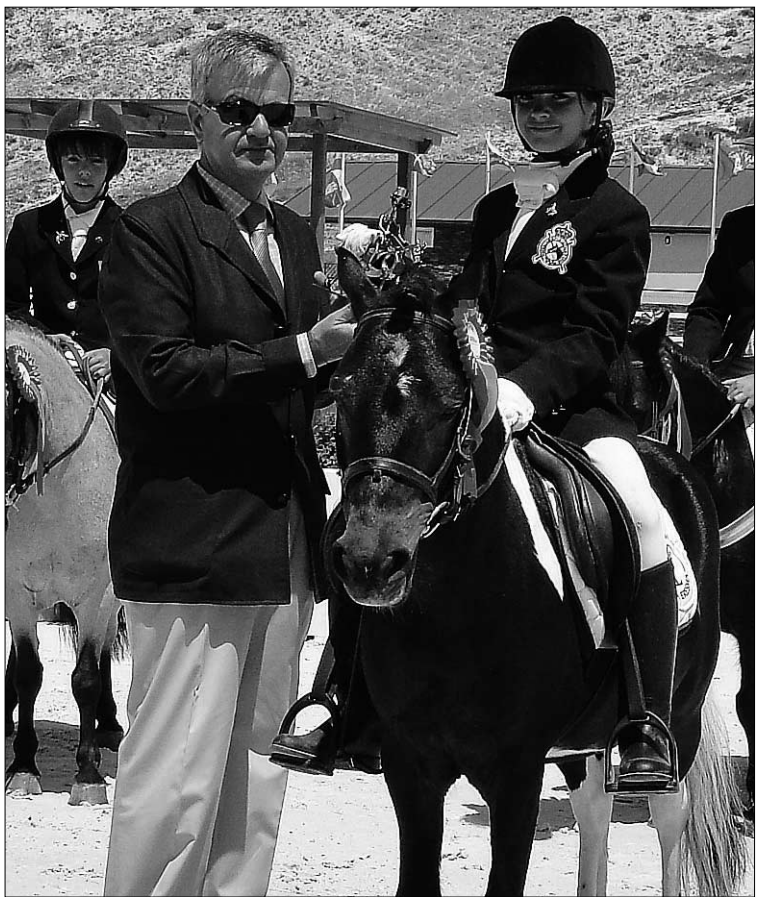

Diversos momentos de la prueba de doma. A la derecha, María Fernández recibe el primer premio de su categoría./ JUAN MARTÍN/EL ADELANTADO

Pequeñas **monturas** para grandes **jinetes**

La prueba de doma abrió el fuego de la XXI edición del campeonato de España de ponis

EL ADELANTADO / SEGOVIA

La primera jornada de la XXI edición del Campeonato de España de Ponis, que se está disputando en el Centro Ecuestre de Castilla y León, comenzó con la prueba de Doma correspondiente al Concurso Completo, y las pruebas de las categorías de Ponis B+C1, C y D de la disciplina de Doma. Además de la entrega de trofeos individuales por cada prueba, los equipos formados en la disciplina de Doma se subieron al podio.

El día comenzó con las pruebas de doma correspondientes a la disciplina de CCE que dominaron la amazona segoviana María Fernández Orejón montando a Goliat en Ponis A, y los andaluces Pedro Lira y Teodoro Dorante en Ponis C y D respectivamente; en la categoría de Ponis B, la balear Patricia Gómez manda en la clasificación con Pegotito.

La clasificación individual de Doma Clásica está liderada por Paula Matute con Georgian de Milhas en Ponis B. Claudia Casado (Ponis C1); el binomio Casper- Andrea Aguirre en ponis C. En la jornada de hoy se disputarán las segundas pruebas calificativas y se conocerá a los ganadores individuales de la disciplina.

El equipo del Open Sports Club, compuesto por María Cabré, Claudia Costas y Yolanda Massana, se hicieron con la medalla de oro en Ponis B. Sus paisanos del Cava lograron el segundo puesto. En la categoría de Ponis C, el conjunto formado por Ana Roca, Claudia Quintilla, Ana Mellado y Afra Salvatella del Cava recibieron las medallas de oro; el segundo puesto fue para el equipo Valgalas formado por Carla Gómez García (Asturias) Fernando Veiga (Galicia) y Andrea Aguirre (Valencia) quedaron de segundas.

Además de la disciplina de Doma, las pruebas de Cross de la disciplina de Completo y la inspección veterinaria de Salto tendrán lugar hoy a partir de las 10 de la mañana.

LOS SEGOVIANOS

Fue excelente la actuación de los cinco jinetes del Club Hípica Eresma que comenzaron su participación en los Campeonatos de España de Ponis. En la prueba de Doma Clásica, María Fernández Ordejón, con "Goliat", obtuvo el primer puesto, en competición con otros 17 binomios procedentes de toda España. Cabe destacar que la segunda clasificada en esta prueba, la burgalesa Loreto Gallego Sardiñas, también pertenece a la Federación Hípica de Castilla y León y forma parte del mismo equipo que María de cara a la clasificación por equipos. El año pasado, este equipo consiguió la medalla de bronce.

En ponis D, Javier Fernández Ordejón se clasificó en cuarto lugar con "Loch Ness d'Isa" y Alejandro Álvarez Sal del Río fue quinto con "Nestor de Jonquieres". Para Alejandro este es su primer año en esta categoría. En cuanto a Javier, tuvo que superar un grave contratiempo, ya que su poni "Imperator de Civry", con el que consiguió la plata el año pasado y con el que se había preparado durante toda la temporada, sufrió una lesión en el último concurso disputado, por lo que tuvo que entrenarse con su nueva montura en apenas una semana.

Por su parte, en su primera participación en un Campeonato de España, en ponis B compitieron Manuel y Javier Pujadas Morales con "Melón", quedando, respectivamente en los puestos 11 y 17.

CLASIFICACIONES

CONCURSO COMPLETO-DOMA

PONIS A

1º FERNÁNDEZ ORDEJON, MARÍA (GOLIAT)	34,9
2º GALLEGO SARDIÑAS, LORETO (CHISPAS)	35,4
3º PARDO LOPEZ-ANGULO, ISABEL (TORA)	36,9
4º CASTRESANA PÉREZ, JACOBO (JUANITA)	37,4
5º PAGAN RODRÍGUEZ, CAYETANO (LOUSTIK)	38,5

PONIS C

1º LIRA JIMÉNEZ, PEDRO (WHITE LABEL COLA)	33,5
2º LÁZARO GUITART, MAR (W. V.GROENHOF)	35,6
3º RECIO PÉREZ, Mª CARMEN (ROBESPIERRE)	37,7
4º PROTHMANN, LEO (ADDILA)	37,9
5º LUZON DE TENA, CARLOTA (ROBIN)	38,1

PONIS D

1º DORANTE PONTES, TEODORO (OS-ANTARES)	31,1
2º RECIO PÉREZ, Mª DEL CARMEN (URKIOLA)	36,3
3º MARTINEZ-GIL, MARINA (CHARLOTTE)	39,2
4º FERNÁNDEZ, JAVIER (LOCH NESS D'iSA)	40,3
5º ÁLVAREZ, ALEJANDRO (N. DE JONQUIERES)	41,7

DOMA CLÁSICA PONIS B

1 MATUTE GUIMON,PAULA (G. MILHAS)	70,60
2 ALONSON, ROBIN (ZONNEWEIDE JACINTO)	70,45
3 MATUTE GUIMON, JUAN PABLO (G.MILHAS)	69,84
4 MASSANA,YOLANDA (CAVA RUDIKYM)	68,03
5 MELANTUCHE, SANDRA (ABERDEEN)	66,81

PONIS B EQUIPOS

1 OPEN SPORTS CLUB	197'576
2 CAVA	189'697
3 FEDERACIÓN ARAGONESA	188'485

DOMA CLÁSICA PONIS C

1 AGUIRRE TORRES, ANDREA (CASPER)	67,01
2 ROCA MARTINEZ, ANA (ICAR DE LAUZACH)	66,55
3 SALVATELLA PULIDO, AFRA (CAVA NEFYDD)	66,09
4 QUINTILLA, CLAUDIA (CAVA WILSON	65,86
5 MELLADO PUIGROS, ANA (CAVA CHAP)	64,02

PONIS C EQUIPOS

1 CAVA	198'506
2 VALGALAS	176'207
3 FEDERACIÓN HÍPICA GALLEGA	170'345

DOMA CLÁSICA PONIS C1

1 CASADO BLAZQUEZ, CLAUDIA (PETUSONA)	69,39
2 MELANTUCHE, SANDRA (BRUJO)	65,90
3 MASSANA, YOLANDA (THE RASCALS F.)	63,33
4 GARCÍA SANTOS, JESÚS (CAMPANILLA)	56,97

DOMA CLÁSICA PONIS D

1 SALVATELLA PULIDO, AFRA (CAVA B.)	63,24
2 MAYOL PARERA, IRENE (BRENDA)	59'90
3 ABAD NAVARRO, NATALIA (KIMONO II)	59'63

DOMA CLÁSICA PONIS D1

1 DE LAS HERAS, IDOIA (CASANOVA C.)	68,50
2 CASADO BLAZQUEZ, PATRICIA (TOP G.)	65,51
3 SANDÍN MARTINEZ, MARA (KENZO)	60,00
4 CASADO, PATRICIA (THREE SATARS V.)	59,31
5 ALBORJA, CRISTINA (ORCHID´S FARIDA)	55,40

|TIEMPO MUERTO|

DIEGO IZCO

¡Fichado!

Miren para otro lado y silben. Disimulen. Se lo confieso 'sotto voce', entre usted y yo: tengo fichado a David Villa. No voy a entrar en cantidades. Es poco elegante. Además, supongo que venderé tantas camisetas que tendré el fichaje amortizado en, aproximadamente, ochenta y siete años, al tiempo que terminaré de pagar la hipoteca.

¿Por qué he dado el paso? Puro hartazgo. El verano pasado tuve sarpullidos que tenían la forma de Cristiano Ronaldo, y para que no me volviese a suceder, me fui a por Botín y le dije, Emilio, vamos a solucionar esto. Le pedí un préstamo. Accedió. Estos préstamos nos los dan a tres o cuatro en toda España. Florentino Pérez es uno. Desconozco quiénes son los otros dos. Firmé y con un pequeño remanente bajo manga pillé un billete a Sudáfrica.

Compré todos los periódicos en el aeropuerto. Marca decía que estaba más cerca del Madrid. Sport, que del Barcelona. El 'News of the world', que del Chelsea. El Mirror, que del United. Me pedí un zumo de tomate, una de esas cosas que solo bebes en el avión, y me reí. Si supieran todos la jugarreta que les tenía preparada...

Total, que en el breve tramo del autobús hasta el hotel abordé al chaval con diplomacia: «¡David, David! ¿No estás hasta los bemoles de todo esto?». Le saqué las portadas y casi se me echa a llorar. Entre lágrimas, saqué el contrato y lo firmó, convencido de que mi proyecto era lo mejor para él.

¿Qué proyecto? En términos deportivos ando un poco justo: no tengo equipo. Pero en el aspecto humano le he garantizado una orden de alejamiento de al menos 500 metros de cualquier dirigente del Valencia, de cualquier 'portadista' deportivo y de cualquier director deportivo de diente largo y cartera floja. Ahora sí que se le ve feliz. Llegará agosto y querrá volver a jugar. Ya negociaremos entonces con quien sea. ■

Atado de por vida

Valdano desvela que Cristiano Ronaldo tendrá una cláusula de rescisión «inalcanzable»

E. PRESS / MADRID

El director general y adjunto a la presidencia del Real Madrid, Jorge Valdano, aseguró ayer que la cláusula de Cristiano Ronaldo será «inalcanzable» para no correr «riesgos» por lo que pueda suceder en el fútbol en el futuro.

«La cifra será inalcanzable, no le pongamos nombre. Sabemos en qué lugar está el fútbol, pero no sabemos a donde irá dentro de tres años, cuatro años, cinco años... adelantarnos a cualquier amenaza me parece que es lo más inteligente», expresó.

Y es que cree que «nunca se sabe» lo que puede deparar el futuro. «Esto es parte de la industria del espectáculo y la situación puede cambiar en muy poco tiempo. En todo caso, nosotros nos ponemos a reparo de cualquier riesgo, que es lo más saludable».

Valdano eludió referirse a la posibilidad de que dentro de unos años alguien esté dispuesto a pagar 200 millones de euros por el luso. «Insisto, no sabemos dónde está el límite del riesgo», recalcó.

Por otra parte, y sobre la decisión de aparcar el fichaje de David Villa, el hispano-argentino confirmó que el delantero ya no es un tema prioritario en la agenda 'merengue'. «Nosotros creemos en la palabra del Valencia, respetamos su decisión y cambiamos de objetivo», destacó.

Sin embargo, no quiso hablar de otros futuribles como Ibrahimovic, Benzema, Xabi Alonso o Arbeloa. «El tiempo nos desvelará esas incógnitas, ahora estamos negociando y no es el momento de contarlo. Si tenemos que contar lo que forma parte de nuestra intimidad, retrasaremos las negociaciones y las perjudicaremos. Un poquito de paciencia», pidió, añadiendo que en las salidas de jugadores van «progresando».

Finalmente, eludió valorar las reiteradas críticas del presidente y miembros de la junta directiva del Barcelona: «Cada uno es dueño de su discurso, y a mí todo me parece bien. Estamos trabajando en muchas cosas y no tenemos intención de abrir ningún debate».

Por otro lado, consideró que la Liga de Campeones (cuya final se disputará en el Bernabéu en 2010), «no salvará económicamente a la entidad, y que no la va a pagar el fichaje de Cristiano Ronaldo», porque, incluso, los «números son muy difusos», a la espera de llegar a un acuerdo con la UEFA y la Federación española sobre los porcentajes que se llevará el club

Sin embargo, sí será «la mayor invasión pacífica» que pueda «proyectar el negocio y la imagen de la ciudad», lo mismo que los fichajes le dan una mayor «dimensión publicitaria».

«La NBA del fútbol está en Europa y para liderarla hacen falta grandísimos jugadores. Los nuevos producen una sensación positiva, como si con la llegada de Ronaldo y Kaká se empobreciera todo el fútbol en Inglaterra e Italia y el español se enriquece. Estas incorporaciones devolverán al Real Madrid al primer plano deportivo», recalcó.

También recordó cómo desde la llegada de Florentino Pérez se duplicó el presupuesto (de 160 a 320 millones) y el marketing pasó del 20 al 50 por ciento del mismo. «Hay que pensar más e invertir mejor, que el estadio, el centro emotivo, se convierta también en centro de negocios y sobre eso hay mucho que trabajar», concluyó.

«CABEZA DE TURCO». Por otro lado, Julien Faubert señaló que ha sido utilizado como «cabeza de turco» del mal año que ha tenido el Real Madrid, al tiempo que precisó que en esta etapa perdió «el gusto por el fútbol».

El centrocampista indicó que nadie en el club le explicó por qué jugaba tan poco, 52 minutos en cinco meses, y aseguró que el entrenador Juande Ramos le confirmó que le utilizaría más.

Para el futbolista, los aficionados fueron muy duros con él porque «es fácil tomarla con el galo que no juega nunca» y acusó a la prensa de haber mentido sobre su profesionalidad.

Pese a todo, Faubert manifestó que no lamenta haber fichado por el Real Madrid, «un club inmenso con grandes jugadores», aunque se va «con un gusto de algo inacabado».

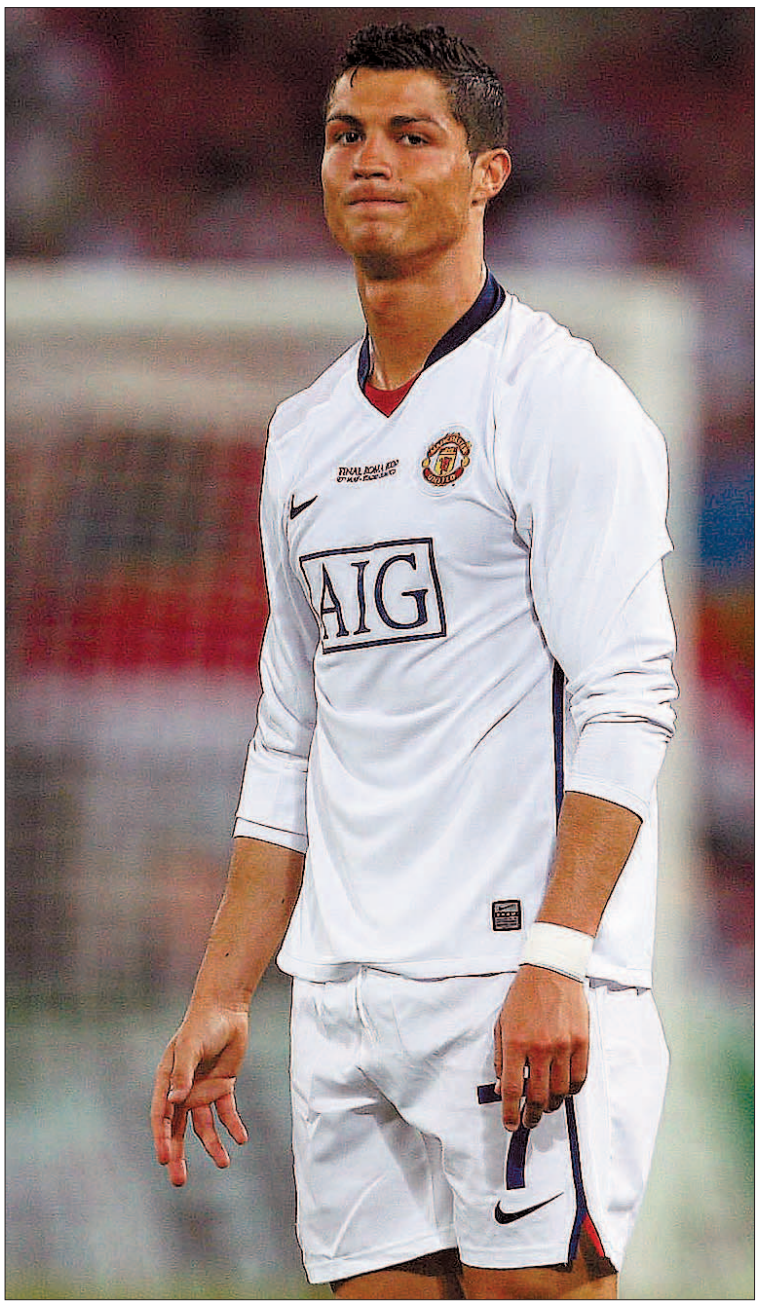

El internacional luso firmará un contrato por seis temporadas. / EFE

35 millones por Xabi Alonso

La llegada al Liverpool del defensa inglés Glen Johnson podría propiciar la salida de algún jugador para mejorar la maltrecha economía del club de Anfield, que estaría dispuesto a vender a Xabi Alonso. El internacional español y Mascherano son los que cuentan con las mejores ofertas, pero, puestos a elegir solo a uno, Benítez podría prescindir del primero. Así, según informó el *Daily Mail*, el Real Madrid estaría dispuesto a ofrecer 35 millones de euros por hacerse con los servicios del centrocampista vasco. Además, la contratación de Johnson también propiciaría la marcha de Arbeloa, que también interesa al conjunto blanco. Incluso Benítez confesó que si llega una buena oferta por el zaguero, la entidad tendrá que considerarla. «Solo le queda un año de contrato. Si renueva estará bien, pero si preguntan por él lo estudiaremos», confesó.

Leo Messi encabeza el ranking de los jugadores más mediáticos

EFE / BARCELONA

El Barcelona y uno de sus delanteros más admirados, el argentino Leo Messi, encabezan por primera vez el ranking de clubes y jugadores con más valor mediático del mundo, según un estudio realizado por la Universidad de Navarra.

Messi y Cristiano Ronaldo están presentes en más de 50 millones de páginas web y han protagonizado más de 370.000 noticias en la pasada temporada, pero el argentino supera al portugués en impacto mediático.

Además, gracias a los triunfos conseguidos, el equipo azulgrana también ha superando por primera vez al Manchester y al Real Madrid, que encabezaban la lista desde la campaña 2005-2006.

Sobre el valor económico de los futbolistas, el informe señala a Cristiano Ronaldo como el jugador más caro (82 millones), seguido por Messi (80 millones) y Fernando Torres (67 millones).

Por otro lado, el presidente del Barcelona, Joan Laporta, consideró ayer que el Real Madrid tiene ahora «más presión» como consecuencia de «la magnitud de sus inversiones» cuando en principio esa responsabilidad recaía en el cuadro azulgrana por el hecho de defender las tres coronas logradas en un año histórico.

El dirigente se mostró sorprendido porque la gente se moleste cuando habla de dos modelos diferentes. «Uno es el de la cultura empresarial, industrial y el otro es lo que llamamos el 'pelotazo'. Son maneras de dirigir dos entidades muy distintas», subrayó.

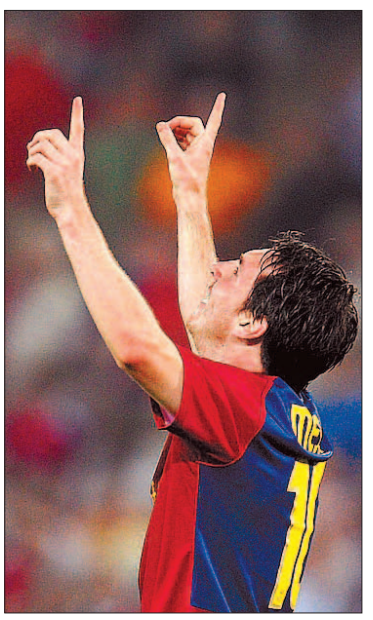

Leo Messi.

Experiencia Vs milagro

La selección española se enfrenta a Estados Unidos por un puesto en la final del domingo

AGENCIAS / BLOEMFONTEIN

La selección española se mide hoy (20.30 horas/Telecinco) en el Free State Stadium de Bloemfontein a Estados Unidos en el primer partido de semifinales de la Copa Confederaciones, un encuentro en el que el combinado nacional quiere hacer buenos los pronósticos ante la sorpresa del torneo para lograr el pase a la final del domingo.

Después de una primera fase inmaculada, en la que la 'roja' logró un pleno de triunfos sin recibir un solo tanto, los hombres de Del Bosque deben dar el paso definitivo para luchar por el título, y lo harán contra un rival inesperado como es Estados Unidos.

Y es que los norteamericanos no contaban en ninguna quiniela, y partían como la 'cenicienta' del grupo. Pero, una carambola en la última jornada, con goleada a los 'faraones' incluida y la debacle italiana, ha hecho que los 'yanquis' hayan pasado a lograr la proeza de colarse entre los cuatro mejores .

No obstante, la 'roja', que parece ahora mismo no tener rival, debería ser superior. Embalado tras su triunfo en la Eurocopa, el grupo solo sabe ganar desde que levantara aquella copa en Viena. 15 victorias consecutivas y 35 encuentros sin perder avalan a un equipo que ha conseguido traducir en números el buen juego.

Con un estilo reconocible, basado en el fútbol de toque, la selección ha hallado por fin el camino que llevaba buscando a lo largo de toda su historia. Y lo más esperanzador, es que da resultados. Así, de no perder hoy, se convertiría en la selección con mayor número de partidos consecutivos invicta, superando los 35 que ahora mismo le igualan a Brasil.

Para seguir ampliando la racha, Del Bosque volverá a confiar en su once tipo. El salmantino solo maneja una duda, que no es otra que la pareja de Puyol en el eje de la zaga. Albiol y Piqué aspiran a ocupar ese puesto, aunque todo indica a que será el canterano azulgrana el que se lleve 'el gato al agua'.

ONCE INICIAL. Por lo demás, Casillas tratará de seguir manteniendo la portería a cero un partido más, junto a Sergio Ramos y Capdevila, descansados tras quedarse en el banquillo ante Sudáfrica, en los laterales. La manija de la zona ancha volverá a recaer en Xabi Alonso y Xavi, con Cesc y Riera, ocupando las bandas. Villa y Torres, que persiguen el 'pichichi' del torneo, volverán a formar la temible dupla en ataque.

Con esos 11 futbolistas, España intentará dejar en la cuneta a un rival que ya ha derrotado en los tres duelos precedentes. El último de ellos, apenas hace un año en Santander, en el último amistoso de los de Aragonés antes de afrontar la Eurocopa. Un tanto de Xavi dio la victoria a la escuadra nacional.

Desde entonces, el fútbol norteamericano ha crecido mucho y su selección comienza a hacerse hueco entre los elegidos a disputar las grandes citas. El cuadro de Bob Bradley está todavía lejos de los mejores del mundo, pero se muestra como un buen competidor.

De hecho, en su última participación en la Copa Confederaciones, en 2003, únicamente fue capaz de arrancar un empate ante Camerún. Su seleccionador, buen conocedor de la cantera, parece haber apostado por la juventud para Sudáfrica 2010, pero, para esta cita, la vieja guardia que representan Donovan, Howard o Bocanegra sigue teniendo cabida.

Además, estos veteranos han unido su experiencia a jóvenes promesas como Onyewu, Adu o Altidore, que completan la base de un equipo que tratará de dar la sorpresa ante la vigente campeona de Europa.

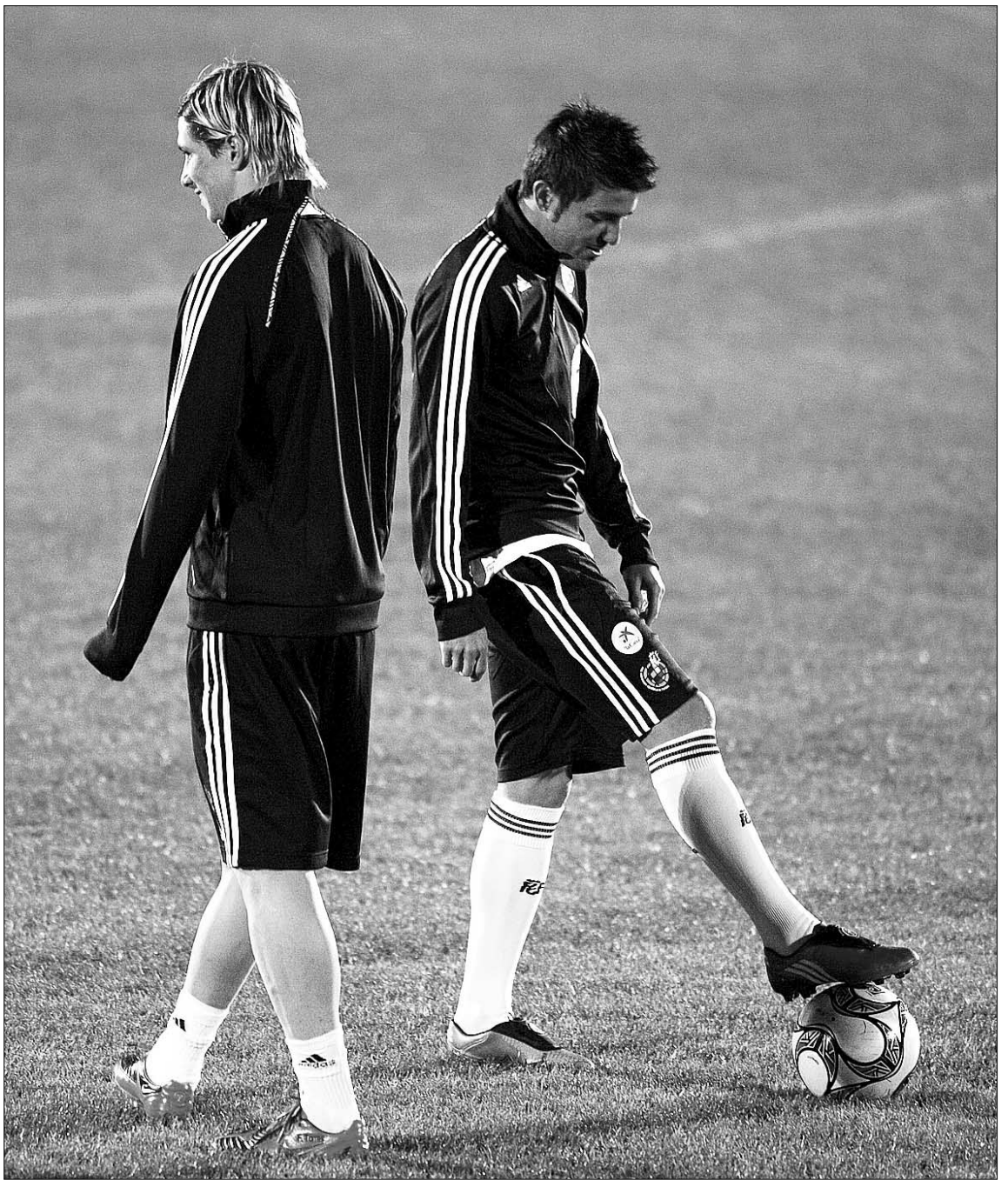

Torres y Villa formarán la delantera titular frente al bloque norteamericano. / NIC BOTHMA (EFE)

▶ CESC FÁBREGAS

«Para entrar en la historia hay que ganar un Mundial»

Cesc Fábregas sigue escalando cotas de protagonismo en la España de los récords. Da valor a la Copa Confederaciones, que la 'roja' tiene a dos pasos, y tiene claro que para estar entre las mejores selecciones de la historia hay que ganar un Mundial.

¿Ha llegado el 'momento Cesc' en la selección?

Tengo una oportunidad muy buena que intentaré aprovechar al máximo. Quedan dos partidos importantes y hay mucho que decir a nivel individual y colectivo. Puede ser que en el pasado si que estuviera un poco cohibido. No me acababa de liberar, de expresarme en el campo.

¿Comienza a sentirse referencia en la selección?

Puede ser. Siempre me he sentido importante porque muchos partidos se resolvían en las segundas partes y estaba allí. Me sentía orgulloso, pero hay mucha diferencia de titular a suplente. Es muy complicado ser titular en esta selección. Lo he vivido, pero ahora tengo la confianza que genera saber que confían en ti.

¿Se la ha dado Del Bosque?

Es un técnico muy inteligente. Ríe cuando tiene que hacerlo y está serio cuando lo merecemos. Intenta siempre dar oportunidad a todos. Sabe tenernos contentos. Desde que está he jugado más de titular que de suplente, y eso se nota en la confianza.

En los choques que ha jugado, Cesc es el que más kilómetros corre. ¿No encuentra su sitio?

No, es mi forma de jugar. Necesito estar constantemente con el balón y siempre lo busco. Desde pequeño no me siento cómodo parado esperando al balón. Con Xavi me gusta mucho cambiar de posición. El movimiento sin balón es muy importante. Me lo enseñaron en la cantera del Barcelona.

Esperábamos Italia, pero aparece Estados Unidos como rival.

Es la sorpresa del campeonato. Estábamos mentalizados para jugar contra Egipto o Italia, pero se coló Estados Unidos en un grupo muy difícil. Es para tenerles respeto. Nos llega un partido trampa. Todos piensan que ganaremos fácil pero hoy, un equipo bien posicionado te complica. Estamos mentalizados para pasar a la final.

¿Se siente partícipe de la mejor selección de la historia?

Empezamos bien conquistando una Eurocopa y por números estamos entre las mejores. Mucha gente se empeña en decir que es un trofeo menor pero queremos hacerlo grande. Y la clave sería ganar un Mundial.

El reto es demostrar a Brasil quién es la mejor del momento.

A Brasil y a nosotros mismos. Por mucho que digan que somos los mejores respetamos siempre al rival. Primero tenemos que ganar a Estados Unidos y Sudáfrica, que no es fácil, y si llega esa final se demostrará quién es el mejor.

BALONCESO

Rubio y el DKV llevan su pugna por la rescisión a los tribunales

EFE / BARCELONA

El DKV Joventut y Ricky Rubio no llegaron ayer a un acuerdo para rebajar la cláusula de rescisión del jugador (4,75 millones de euros) y el conflicto llegará a los tribunales el próximo 14 de octubre si antes no pactan amistosamente la salida del base, cuya intención es jugar en la NBA la próxima temporada.

Los abogados del club y del joven se personaron en el Centro de Mediación Arbitraje y Conciliación para celebrar, sin expectativas de éxito, el preceptivo acto de conciliación, requisito obligatorio y previo al proceso judicial.

La reunión no duró ni un cuarto de hora. Como era de prever, no acudieron ni el presidente del club, Jordi Villacampa, ni Rubio, que se encuentra en Estados Unidos entrevistándose con varias franquicias de la NBA para tantear sus opciones reales de ser escogido en los primeros puestos del 'draft'.

Ambas partes se mantuvieron firmes en sus posturas. El DKV Joventut insiste en que si Ricky desea marcharse tendrá que abonar la totalidad de su cláusula. El jugador, por el contrario, considera que dicha cifra no se ajusta a derecho y seguirá adelante con la demanda.

El abogado de la entidad, Josep Via, subrayó que el deseo del club catalán es «que el internacional cumpla los dos años que le quedan de contrato».

Por otro lado, ayer se supo que Barcelona, Tau Cerámica, Unicaja y Real Madrid figuran en la lista de 32 clubes que disputarán la Euroliga la próxima temporada.

CICLISMO | DOPAJE

Valverde se queda fuera del Tour de Francia

Su condena en Italia, país por el que pasa la prueba, «obliga» al equipo a retirarle

EFE / MADRID

El ciclista murciano del Caisse d'Epargne Alejandro Valverde no estará en el Tour de Francia 2009, que comienza el próximo 4 de julio. Según anunció ayer en un comunicado, la formación se ha «visto en la obligación» de excluir al subcampeón del mundo de la ronda por etapas más importante del calendario internacional después de que los responsables del equipo mantuvieran una reunión con los abogados del ciclista. En la misma se analizó la situación legal en la que se encuentra el recurso presentado por Valverde ante el Tribunal de Arbitraje del Deporte (TAS) contra el veto de la Fiscalia Antidopaje del Comité Olímpico Italiano (CONI) por su implicación en la denominada *Operación Puerto* y que le impide correr en suelo transalpino durante dos años.

Durante la *cumbre* se concluyó que la normativa aplicable al caso «impide con toda seguridad» una resolución del TAS a corto plazo y, «desde luego, no antes del inicio del próximo Tour». Por ese motivo, y ante el hecho de que la decimosexta etapa de la ronda gala, que une Martigny y Bourg Saint Maurice, discurre por Italia, la formación ciclista se ha visto «obligada» a dejar fuera a Valverde .

Tal resolución no implica que Caisse d'Epargne dé la espalda al español, sino que, muy al contrario, considera que la situación actual es «injusta» y sostiene que provoca «un daño difícilmente reparable» al patrocinador, porque su apuesta por el ciclismo «no es merecedora de verse privada de un corredor como Valverde», así como al propio deportista, quien ha enfocado toda su temporada pensando en la 'Grande Boucle'.

La formación ciclista refuerza pues su «absoluta confianza» en el reciente vencedor de la Dauphiné Libéré, y espera que «supere esta difícil situación y siga demostrando en las próximas carreras su calidad». Además, expresa su convicción en que el resto de componentes de su plantel defenderán «con la máxima profesionalidad» la imagen del equipo en el Tour.

Cabe recordar que la *Operación Puerto* fue una redada contra el dopaje en el deporte realizada por la Guardia Civil que permitió desarticular un entramado ilegal liderado por el doctor Eufemiano Fuentes. Este médico suministraba sustancias prohibidas a atletas que buscaban mejorar el rendimiento mediante hormonas, medicamentos y transfusiones.

Las investigaciones de la Benemérita desembocaron en diversas detenciones y registros el 23 de mayo de 2006, fecha en que la trama salió a la luz pública. Se anunció entonces que entre los clientes de Fuentes había futbolistas, tenistas, ciclistas y atletas, pero en el sumario el Instituto Armado solo identificó a 58 ciclistas. Para aumentar la polémica, el juez instructor no permitió que se analizara toda la documentación incautada, ni tampoco algunas muestras de sangre intervenidas.

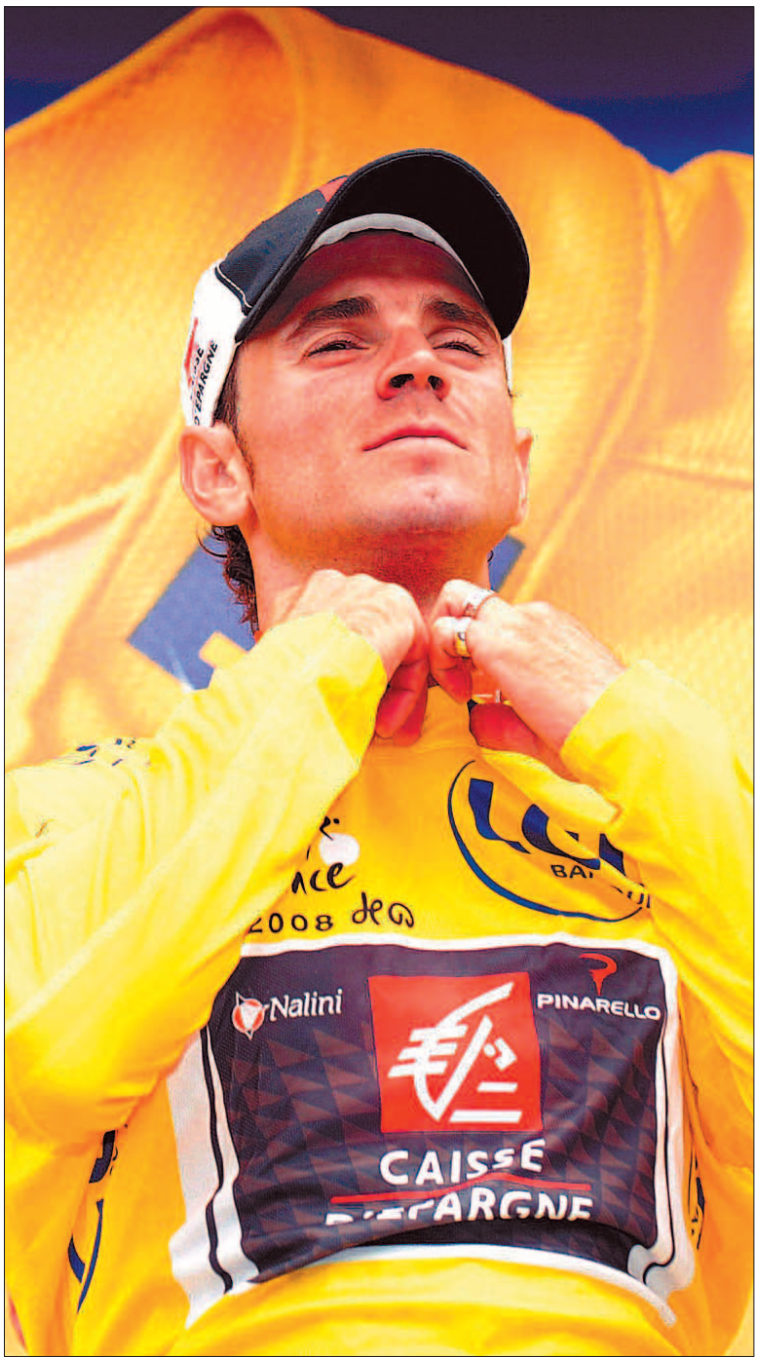

Valverde llegó a vestir el año pasado el maillot amarillo del Tour. / EFE

Al no ser el dopaje un delito en España por entonces, el magistrado solo contempló una infracción contra la salud pública, que incriminaba a los responsables de la red, no a los usuarios, aunque, tras varios dimes y diretes judiciales, el togado decidió archivar el caso y dejar libres a todos los imputados. La Audiencia de Madrid ordenó en dos ocasiones la reapertura del caso, que en estos momentos está a la espera de juicio.

Además, el juez se negó a facilitar a los organismos deportivos internacionales las pruebas recabadas, lo que impidió que los deportistas recibieran sanciones. Todo ello llevó a Alemania e Italia a abrir sus propias investigaciones sobre el caso, que son las que han dejado a Valverde fuera del Tour.

TENIS

David Ferrer solventa su primer escollo en Wimbledon

E. PRESS / LONDRES

El alicantino David Ferrer protagonizó la primera buena noticia de la jornada para la 'Armada' al clasificarse para la segunda ronda del torneo de Wimbledon, tercer 'grande' del año, en un día en el que se despidieron Iván Navarro, Óscar Hernández y Lourdes Domínguez Lino.

El de Jávea comenzó su andadura en la hierba londinense con un triunfo en cuatro mangas ante el estadounidense Kevin Kim (7-5, 6-3, 4-6 y 6-2) que le permite olvidar la decepción de haber perdido su puesto en el 'top-20' de la ATP.

AUTOMOVILISMO | FÓRMULA UNO

Buenos Aires, México y Jerez, posibles sedes del Mundial paralelo

EFE / LONDRES

Buenos Aires, México y Jerez de la Frontera serían las tres primeras carreras del mundial de la Asociación de constructores (FOTA) si se lleva adelante la ruptura definitiva con la Federación Internacional de Automovilismo (FIA).

El borrador de calendario para el campeonato paralelo 2010 fue publicado ayer en el diario *The Guardian,* e incluye 17 grandes premios, entre ellos una decena de los actuales o recientes y algunos sobre los que el propietario de los derechos de la Fórmula Uno, el británico Bernie Ecclestone, ha perdido interés.

Jerez volvería a albergar el 'gran circo' después de 13 años fuera del calendario por un incidente protocolario en el que intervino el entonces alcalde de la ciudad gaditana, Pedro Pacheco.

Por otro lado, el británico Max Mosley, presidente de la FIA, insinuó ayer en una carta que su primera intención de no presentarse a la reelección de su mandato puede no ser la correcta ante los ataques de la FOTA.

«En las últimas semanas ha quedado claro que uno de los objetivos de los equipos disidentes es que yo dimita como presidente. El año pasado me ofrecisteis vuestra confianza y, como ya os comuniqué el 16 de mayo del 2008, mi intención era no optar a la reelección en octubre, pero, viendo cómo están las cosas, quizás sea mejor echar marcha atrás».

Max Mosley.

EL CALENDARIO

- **7 marzo** Buenos Aires
- **21 marzo** México
- **11 abril** Jerez de la Frontera
- **25 abril** Portimao (Portugal)
- **2 mayo** Imola
- **23 mayo** Montecarlo
- **6 junio** Montreal
- **13 junio** Indianápolis
- **11 julio** Silverstone
- **25 julio** Magny-Cours
- **15 agosto** Laustizirin (Alemania)
- **29 agosto** Helsinki
- **12 septiembre** Monza
- **26 septiembre** Abu Dhabi
- **10 octubre** Singapur
- **24 octubre** Suzuka
- **7 noviembre** Australia

El portavoz 'popular' en la Comisión de Presupuestos, Vicente Martínez-Pujalte (i), conversa con el secretario de Estado de Hacienda, Carlos Ocaña. / F. ALVARADO (EFE)

El PSOE convierte la política fiscal en una 'ceremonia de la confusión'

El Grupo Socialista en el Congreso anuncia un acuerdo con IU para subir los impuestos a los millonarios y las estrellas foráneas del deporte, pero a las pocas horas da marcha atrás

• La negativa del partido de Cayo Lara a votar a favor del techo de gasto de los Presupuestos del Estado para 2010 y las presiones de CiU provocaron el cambio de postura.

E. O'REGAN (FAX PRESS) / MADRID

En cuestión de horas el PSOE presentó y retiró una enmienda, fruto de un pacto con IU-ICV, para subir los impuestos a las rentas más altas y a los deportistas extranjeros de élite que residen en España. A última hora de la mañana de ayer el Grupo Socialista anunció que había llegado a un acuerdo con IU-ICV para votar a favor de su moción, en la que el partido de Cayo Lara proponía modificar la política fiscal de forma que pagaran más quienes más tienen, eliminándose además el trato fiscal preferente a las estrellas internacionales del deporte y aumentando la progresividad en figuras impositivas como el llamado *cheque bebé* o la deducción de 400 euros en el IPRF.

Con la aceptación de este pacto, considerado como un guiño a la izquierda, el PSOE pretendía obtener como contraprestación el respaldo de los dos diputados de IU-ICV -Gaspar Llamazares y Joan Herrera- en la votación de mañana sobre el techo de gasto propuesto por el Gobierno para los Presupuestos generales del Estado del próximo año. Sin embargo, por activa y por pasiva, Herrera transmitió a sus interlocutores en el Grupo Socialista que su máxima concesión sería pasar de un voto negativo a una abstención.

Por otro lado, y teniendo en cuenta la debilidad de apoyos parlamentarios del Ejecutivo, CiU, que cuenta con 10 diputados, amenazaba con pronunciarse en contra si el PSOE llevaba adelante su reorientación económica.

Más que un gesto de corte político o ideológico se trata, pues, de una decisión de aritmética parlamentaria. Con la retirada de la enmienda, el PSOE se asegura ahora la abstención de CiU. Para sacar adelante su propuesta de techo de gasto, el Gabinete tiene que ganar la votación por mayoría simple, es decir, que haya más sufragios a favor que en contra.

Herrera, estupefacto ante el giro del PSOE, atribuyó la decisión de última hora a que el «Gobierno realmente no iba en serio» o bien a la «repercusión mediática» que había tenido la noticia. En cuanto a futuras colaboraciones o solicitud de apoyos por parte del PSOE, Herrera sentenció que, tras este episodio, tanto ICV como IU «toman nota».

Por su parte, el portavoz parlamentario socialista, José Antonio Alonso, apuntó a la «coherencia» para explicar su decisión. Alonso señaló que no es lógico que IU-ICV se abstenga el jueves y pretenda votar a favor de los Presupuestos en otoño. «La abstención a nosotros no nos vale», afirmó.

Mientras el PSOE hacía cálculos en el Congreso y daba marcha atrás en su apoyo a la moción de IU, la vicepresidenta segunda del Gobierno y ministra de Economía y Hacienda, Elena Salgado, aseguraba durante la sesión de control al Gobierno del Senado que, durante el próximo ejercicio, se revisarán todas las figuras impositivas porque es «imposible» reducir el déficit estatal y bajar los gravámenes al mismo tiempo.

MARGEN PARA EL AUMENTO. «Si saben como hacerlo, les ruego que nos lo digan», reclamó a la bancada de los *populares*. Salgado incidió en que la presión fiscal española es más baja que en los países de la UE y recordó que algunos como Reino Unido e Irlanda han anunciado ya incrementos de las tributaciones.

La titular de Economía afirmó además que el Gabinete sigue al pie de la letra las indicaciones del Gobernador del Banco de España quien, ayer mismo, afirmó que la subida de los impuestos especiales de tabaco e hidrocarburos aprobada por el Consejo de Ministros era la «menos dañina», aunque también añadió que, para reducir el déficit, la clave es recortar el gasto, en especial el «improductivo».

Salgado señaló que, en noviembre, el Gobierno remitirá a la Comisión Europea el procedimiento para contener el déficit en el 3% en 2012, en línea con lo establecido en el Pacto de Estabilidad.

Fiscalidad y ahorro

El PSOE y el resto de grupos parlamentarios, salvo CiU, mostraron ayer su rechazo a la iniciativa del PP que planteaba crear una nueva deducción del 10% en el Impuesto sobre la Renta de las Personas Físicas (IRPF) para los rendimientos del trabajo que vayan destinados al ahorro a medio y largo plazo, con un límite de 10.000 euros anuales. Además, la moción reclamaba mejoras en la fiscalidad de los planes de pensiones al proponer que su rendimiento tribute como el resto de las rentas del ahorro, al 18%, así como incorporar la reducción del 40% en el IRPF, eliminada en la última reforma fiscal, cuando sus prestaciones se realicen en un pago único. El diputado socialista Javier Mármol acusó a los *populares* de no pretender promover el ahorro ni resolver la situación angustiosa de las familias, sino de querer bajar los impuestos a quienes más tienen y de aprovechar la crisis para arañar los máximos beneficios fiscales a las rentas altas.

▶ OCDE

Ministros de 20 países apuestan por endurecer la lucha contra los paraísos fiscales

EFE / BERLÍN

Ministros de Finanzas y representantes de 20 países de la OCDE acordaron ayer en Berlín endurecer la lucha contra los paraísos fiscales y abrieron la posibilidad de aplicar sanciones a los Estados que no se muestren cooperativos en la lucha contra la evasión fiscal. Los representantes de Alemania, Peer Steinrbück, y Francia, Eric Woerth, anfitriones de la reunión, se mostraron satisfechos de los resultados de la conferencia y celebraron que a ella se hayan sumado Suiza, Austria y Luxemburgo, que no habían asistido a un primer encuentro en París en octubre de 2008.

Steinbrück subrayó que la conferencia de la capital gala había desatado una dinámica positiva en lo referente a la lucha contra los paraísos fiscales y añadió que algunas medidas que habían sido muy criticadas, como la publicación de una lista de países no cooperadores, habían tenido efectos positivos.

«Pese a todas las críticas que hubo sobre la publicación de la lista y pese a lo injusta que ésta pueda haber sido en algunos puntos está claro que con ello se desató una dinámica que nadie esperaba y que ha sido beneficiosa», sostuvo Steinbrück.

TRANSPARENCIA. El ministro germano recordó que desde que se divulgó esa relación cerca de 40 Estados se han acogido al código de transparencia elaborado pe la Organización para la Cooperación y el Desarrollo Económico (OCDE). Sin embargo, tanto Steinbrück como Woerth señalaron que la lucha contra los paraísos fiscales no puede terminar ahí y que el siguiente paso es definir mecanismos que aseguren el cumplimiento de los compromisos adquiridos por las distintas naciones en materia fiscal.

En ese sentido, los asistentes a la conferencia expresaron su deseo de que el *Global Forum on Taxation* de la OCDE, que se celebrará en México el 2 de septiembre, desarrolle un plan de supervisión para el cumplimiento de los criterios de transparencia fiscal e intercambio de información.

Asimismo, los países reunidos ayer respaldaron el que se creen mecanismos de sanción contra aquellos Estados que no cumplan sus obligaciones o las retarden sistemáticamente. El comunicado define posibles sistemas de control y castigo, que tendrían que ser implementados en la legislación de cada país.

BONOLOTO

Lunes 22 de junio

2 17 22 29 43 44

Complem. 24 Reintegro 4

BONOLOTO

Martes 23 de junio

2 6 12 25 44 45

Complem. 10 Reintegro 5

BONOLOTO

Miércoles 17 de junio

2 14 20 31 45 46

Complem. 26 Reintegro 3

BONOLOTO

Viernes 19 de junio

13 24 25 38 40 43

Complem. 20 Reintegro 3

LOTERÍA PRIMITIVA

Jueves 18 de junio

10 12 18 29 39 46

Complem. 7 Reintegro 4

LOTERÍA PRIMITIVA

Sábado 20 de junio

8 13 17 23 33 37

Complem. 12 Reintegro 8

GORDO PRIMITIVA

Domingo 21 de junio

14 22 26 28 29

Nº Clave (Reintegro) 8

EUROMILLONES

Viernes 19 de junio

4 16 17 20 29

Estrellas 7 5

EL 7/39

Jueves 18 de junio

2 5 8 10 13

34 39 Reintegro 2

Domingo 21 de junio

6 13 16 22 23

24 39 Reintegro 5

ONCE

Martes 23 de junio 90377

Lunes	22 de junio	**84412**
Domingo	21 de junio	**27904**
Sábado	20 de junio	**46884**
Viernes	19 de junio	**84995**
Jueves	18 de junio	**65323**
Miércoles	17 de junio	**99357**

EL TIEMPO

SOLEADO · NUBES Y CLAROS · CHUBASCOS · CUBIERTO · LLUVIOSO · NIEBLA · GRANIZO · TORMENTA · NIEVE

El sol sale a las **06:45** y se pone a las **21:53**

La luna sale a las **08:26** y se pone a las 23:35

EN **SEGOVIA**

HOY

Tiempo estable

29º MÁXIMA
MÍNIMA **15º**

Continuará predominando un tiempo bastante estable, durante este día de miércoles, porque esperamos ambiente soleado. De igual modo, tenderán a bajar las temperaturas máximas, con mínimas sin grandes cambios. El viento soplará moderado de componente oeste, en esta jornada.

SENSACIÓN TÉRMICA	29º
PUNTO DEL ROCÍO	-º
HUMEDAD	10%
VIENTO	Moderado del oeste
POSIBILIDAD DE PRECIPITACIÓN	10%

previsiones para mediodía

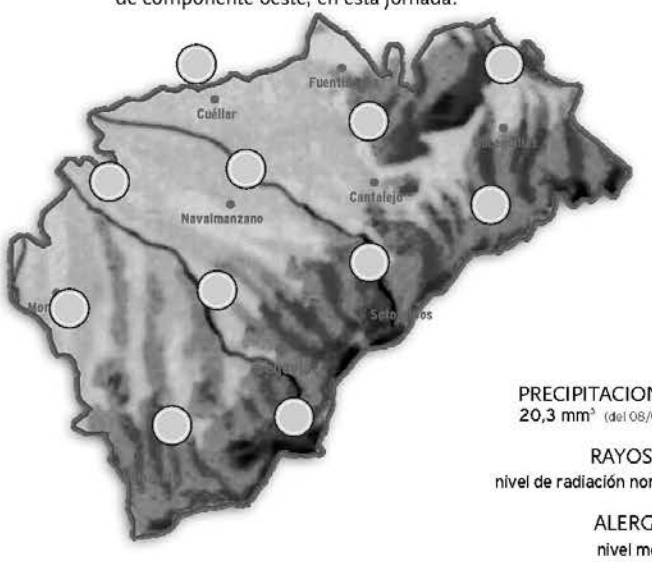

PRECIPITACIONES
20,3 mm³ (del 08/06 al

RAYOS UV
nivel de radiación normal

ALERGIAS
nivel medio

NIVELES DE LOS EMBALSES

Datos del 09 al 16 de junio de 2009

	Linares	Vencías	Duero
CAPACIDAD	58 hm³	5 hm³	7463 hm³
Nivel actual	39 hm³	4 hm³	5469 hm³
Año 2008	49 Hm³	4 Hm³	5552 Hm³

MAÑANA

27º MÁXIMA
14º MÍNIMA

Ambiente variable

Crecerán las nubes, a lo largo de la jornada del jueves, con predominio de cielos variables. Además, no se descarta la presencia de algún chubasco tormentoso, sobre todo durante la segunda mitad del día. De igual modo, las temperaturas máximas continuarán su tendencia a la baja, con mínimas sin grandes cambios. Viento del oeste.

VIERNES

25º MÁXIMA
14º MÍNIMA

Nubes y claros

Esperamos, de nuevo, cielos variables, durante el día del viernes, aunque el riesgo de precipitaciones será menor. De igual modo, no habrá que destacar grandes cambios térmicos, con temperaturas máximas, y mínimas, bastante constantes. Soplará viento moderado de componente oeste, durante este día.

EN **ESPAÑA**

HOY

El ambiente de verano se mantendrá durante este día de miércoles, a pesar de que las temperaturas diurnas descenderán ligeramente en el suroeste peninsular, con máximas entre los 35 y los 38 grados. En el resto de la península, no habrá cambios térmicos significativos. Máximas entre los 30 y los 35 grados en la zona centro y en el resto de la mitad sur peninsular, y entre los 25 y los 30 grados en la mitad norte, a excepción del norte de Galicia y la zona del Cantábrico oriental, con temperaturas máximas por debajo de los 25 grados.

MAÑANA

Chubascos en el norte

El jueves las bajas presiones se internarán en la península, y se inestabilizará la situación en el norte. Lloverá en Galicia, Asturias, Cantabria, el País Vasco, Navarra, el norte de Castilla y León, La Rioja, el noreste y el Sistema Central.

VIERNES

Descenso térmico

Tenderán a bajar las temperaturas diurnas, de forma generalizada, a lo largo de la jornada del viernes, y seguirán produciéndose chubascos en el tercio norte del país, con ambiente más estable en el resto.

TEMPERATURAS PREVISTAS PARA HOY

ESPAÑA	Máx.	Mín.		Máx.	Mín.		Máx.	Mín.		Máx.	Mín.		Máx.	Mín.		Máx.	Mín.		Máx.	Mín.
Albacete	36	20	Cádiz	25	21	Granada	31	18	Lleida	33	16	Palmas, Las	26	20	Soria	28	14
Alicante	31	20	Castellón	29	19	Guadalajara	34	16	Madrid	32	19	Pamplona	28	12	Tarragona	26	18
Almería	29	22	Ceuta	28	21	Huelva	30	20	Málaga	27	21	Pontevedra	21	14	Teruel	33	13
Ávila	28	14	Ciudad Real	35	20	Huesca	32	15	Melilla	31	23	Salamanca	29	14	Toledo	35	20
Badajoz	32	18	Córdoba	37	20	Ibiza	25	16	Murcia	36	22	S. Sebastián	20	14	Valencia	29	20
Barcelona	25	20	Coruña, La	21	15	Jaén	35	21	Ourense	27	13	S.C. Tenerife	27	21	Valladolid	30	15
Bilbao	24	15	Cuenca	33	17	León	28	11	Oviedo	21	14	Santander	20	15	Vitoria	27	9
Burgos	28	14	Girona	28	17	Logroño	31	14	Palencia	27	15	**Segovia**	**29**	**15**	Zamora	29	16
Cáceres	31	17	Gijón	19	16	Lugo	23	13	Palma M.	26	19	Sevilla	36	20	Zaragoza	33	18

EN **EUROPA**

HOY

Un centro de bajas presiones permanecerá situado en el sureste del continente y aportará gran inestabilidad, con chubascos moderados e intermitentes. Estas precipitaciones no alcanzarán la zona sur del Mediterráneo oriental, donde predominará el ambiente soleado y hará calor, con termómetros que alcanzarán los 30 grados, y fuerte sensación de bochorno.

PRÓXIMOS DÍAS

Este jueves las bajas presiones seguirán ocupando la mayor parte del continente europeo, y sólo en el noreste dominará el anticiclón. Esta situación mantendrá las lluvias del miércoles en el sureste. Además, durante la segunda mitad de la jornada estas precipitaciones se extenderán a las zonas centrales, lluvias que, en el Mediterráneo oriental y en el centro, traerán tormentas.

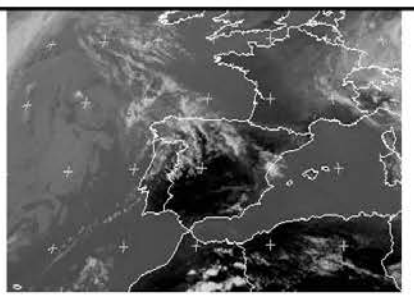

EUROPA	Máx.	Mín.
Amsterdam	24	12
Atenas	28	20
Berlín	24	13
Bruselas	24	12
Copenhague	24	13
Estocolmo	23	12
Ginebra	24	12
Lisboa	25	17
Londres	24	11
Moscú	19	15
Oslo	25	12
París	25	14
Praga	19	13
Roma	25	15
Viena	19	17
Zurich	21	10

Organiza
decalles
área comercial de Segovia
Tel. y fax 921 441 336
C/ Juan Bravo, 6 (Centro Almuzara)
CP. 40002 Segovia
e-mail: decalles@decalles.com • www.decalles.com

Patrocinan:
Junta de Castilla y León
Makos
Viñedos de Nieva S.L. Nieva - Segovia
la faisanera golf Segovia
muñoz Hostelería
El Adelantado de Segovia
cyltv
Diputación Provincial de Segovia

sexto concurso Tapas decalles 2009
junio
del 23 al 30
área comercial de Segovia
1,50 €
Comercio de Castilla y León "Con Suma Confianza"
As de Picas · Así nos ponen de huevos las gallinas · Bar Toys Tapas&Beer · Bohemio · Casares · Creperie Bon Appetit · Divino · El Figón de los Comuneros · El Fogón Sefardí · El Hidalgo · Hotel Restaurante San Miguel · La Bodega del Barbero · La Botería · La Catedral · La Concepción · La Cueva de San Esteban · La Judería · La Oficina · La Panera · Las Cuevas del Duque · Las Tres BBB · Mandala · Mesón de Candido · Mesón Gago · Mesón Mayor · Restaurante Aqqueducto · Restaurante Casa Duque · Restaurante José · Restaurante José María · Restaurante La Taurina · Restaurante Marisquería La Fragata · San Martín · Taberna Rubí · Taberna Bar el Patio de la Catedral
ven a comer de tapas

AVANT ENTRE MADRID, SEGOVIA y VALLADOLID (NUEVA ESTACIÓN)

MADRID CHAMARTÍN - SEGOVIA GUIOMAR - VALLADOLID CAMPO GRANDE

TREN	MADRID - CHAMARTÍN	SEGOVIA - GUIOMAR	VALLADOLID - CAMPO GRANDE	DÍAS DE CIRCULACIÓN	OBSERVACIONES
8089	8:30	**9:01**	9:40	L M X J V	1
8109	10:30	**11:00**		L M X J V	1
8109	10:30	**11:01**	11:40	S D	2
8129	12:00	**12:30**		L M X J V S D	
8159	15:30	**16:01**	16:40	L M X J V S D	
8169	16:30	**17:01**		L M X J V S D	
8179	17:30	**18:00**		L M X J S D	3
8179	17:30	**18:01**	18:40	V	4
8199	19:15	**19:46**		L M X J V S D	
8219	21:00	**21:31**	22:10	L M X J V S D	

VALLADOLID CAMPO GRANDE - SEGOVIA GUIOMAR - MADRID CHAMARTÍN

TREN	VALLADOLID - CAMPO GRANDE	SEGOVIA - GUIOMAR	MADRID - CHAMARTÍN	DÍAS DE CIRCULACIÓN	OBSERVACIONES
8078		**7:00**	7:32	L M X J V	1
8278	6:45	**7:23**	7:55	L M X J V	1
33078		**7:33**	8:05	L M X J V	
8088		**8:00**	8:32	L M X J V	5
8098		**9:05**	9:37	S D	2
8108	9:20	**9:58**	10:30	S D	2
8158		**15:25**	15:57	L M X J V S D	
8168	15:30	**16:08**	16:40	L M X J V S D	
8188		**18:20**	18:52	L M X J V S D	
8198	19:35	**20:13**	20:45	L M X J V S D	
8218		**20:58**	21:30	L M X J S D	3
8218	20:20	**20:58**	21:30	V	4

1. NO CIRCULA: 19/03, 9 y 10/04; 1 y 15/05; Y 11/06/09
2. CIRCULA: 19/03, 9 y 10/04; 1 y 15/05; Y 11/06/09
3. NO CIRCULA 18/03, 8 y 30/04; 14/05 y 10/06. CIRCULA 20/03, 10/04; 1 y 15/05; Y 12/06/09.
4. NO CIRCULA: 20/03, 10/04; 1 y 15/05; Y 12/06/09. CIRCULA 18/03, 8 y 30/04; 14/05 y 10/06/09.

AUTOBUSES ENTRE SEGOVIA Y MADRID

SEGOVIA-MADRID

LUNES A VIERNES LABORABLES				
5.45 D	6.00 D	6.15 S	6.30 D	6.45 S
7.00 S	7.15 S	7.30 D	7.45 D	8.00 S
8.30 S	9.00 D	9.30 S	10.00 D	10.30 R
11.00 D	11.30 D	12.00 D	12.30 S	13.00 D
13.30 D	14.00 D	14.30 R	14.45 D	15.00 D
15.30 D	16.00 R	16.30 D	17.00 D	17.30 D
18.00 S	18.30 D	19.00 D	19.30 D	20.00 R
21.00 D	21.30 S			
SÁBADOS LABORABLES				
6.45 D	7:30 D	8:00 D	8:30 S	9.00 D
9.30 D	10.00 D	10.30 R	11.00 D	11.30 D
12.00 D	12.30 S	13.30 D	14.30 S	15.30 D
16.00 R	16.30 D	17.00 D	17.30 D	18.00 S
18.30 D	19.00 D	19.30 D	20.00 R	21.00 D
21.30 S				
DOMINGOS Y FESTIVOS				
8.30 S	9.30 D	10.30 R	11.30 D	12.30 S
13.30 D	14.30 S	15.30 D	16.00 R	16.30 D
17.00 D	17.30 D	18.00 D	18.30 D	19.00 D
19.30 D	20.00 R	20.30 D	21.00 D	21.30 S
22.30 D				

D: Expediciones DIRECTAS / * Días lectivos / **R:** Expediciones RUTA / **S:** Expediciones SEMIDIRECTAS con parada en SAN RAFAEL (estación), OTERO Y REVENGA

MADRID-SEGOVIA

LUNES A VIERNES LABORABLES				
6.30 D	7.00 D	7.15 SEK	7.30 D	8.00 R
8.30 D	9.00 D	9.30 S	10.00 D	10.30 D
11.00 S	11.30 D	12.00 D	12.30 D	13.00 D
13.30 S	14.00 D	14.30 D	14.45 D	15.00 R
15.15 D	15.30 D	16.00 D	16.30 D	17.00 S
17.30 D	18.00 D	18.15 S	18.30 D	19.00 D
19.15 D	19.30 D	19.45 S	20.00 D	20.30 D
20.45 R	21.00 D	21.30 S	22.00 D	22.30 S
23.00 D				
SÁBADOS LABORABLES				
8.00 S	8.30 D	9.00 D	9.30 D	10.00 D
10.30 D	11.00 S	11.30 D	12.00 D	12.30 D
13.00 D	13.30 S	14.00 D	15.00 R	15.30 D
16.00 D	17.00 S	18.00 D	19.00 D	19.30 D
20.00 R	20.30 D	21.00 S	21.30 D	22.00 D
22.30 S				
DOMINGOS Y FESTIVOS				
8.00 S	9.00 D	10.00 D	10.30 D	11.00 S
11.30 D	12.00 D	13.00 D	14.00 D	15.00 R
16.00 D	17.00 S	18.00 D	18.30 D	19.00 D
19.30 D	20.00 R	20.30 D	21.00 D	21.30 D
22.00 D	22.30 S			

AVE y ALVIA DESDE SEGOVIA (NUEVA ESTACIÓN)

Hacia el Norte						
Tipo de tren	ALVIA	AVE	ALVIA	ALVIA	ALVIA	AVE
Número de tren	4085	4089	4141	4167	4183	4209
Circulación	L/M/X/J/V/S/D	L/M/X/J/V/S/D	L/M/X/J/V/S/D	L/M/X/J/V/S/D	L/M/X/J/V/S/D	L/M/X/J/V/D
Segovia	8:33 H	9:02 H	15:16 H	16:43 H	18:41 H	21:12 H
Valladolid	9:17 H	9:37 H	15:59 H	17:32 H	19:24 H	21:47 H
Palencia			16:32 H		19:57 H	
Aguilar de Campo					21:01 H	
Reinosa					21:27 H	
Torrelavega					22:17 H	
Santander					22:41 H	
Sahagún			17:03 H			
León			17:39 H			
Pola de Lena			18:58 H			
Mieres (Puente)			19:09 H			
Oviedo			19:32 H			
Gijón (cercanías)			20:02 H			
Burgos	10:20 H			18:37 H		
Miranda de Ebro	11:11 H			19:31 H		
Vitoria	11:38 H			19:53 H		
Zumárraga	12:29 H			20:45 H		
Tolosa				21:13 H		
San Sebastián	13:22 H			21:33 H		
Irún	13:48 H			21:55 H		
Hendaya	13:54 H			22:00 H		
Bilbao	12:52 H			22:11 H		
Hacia Madrid y Levante						
Tipo de tren	AVE	ALVIA	ALVIA	ALVIA	AVE	ALVIA
Número de tren	4088	4072	4086	4140	4198	4174
Circulación	L/M/X/J/V/S/D	L/M/X/J/V/S	L/M/X/J/V/S/D	L/M/X/J/V	L/M/X/J/V/S/D	L/M/X/J/V/D
Segovia	9:05 H	11:06 H	13:18 H	18:46 H	20:10 H	21: 24 H
Madrid (Chamartín)	9:37 H	11:43 H	13:53 H	19:23 H	20:42 H	21:59 H
Albacete		14:23 H		22:00 H		
Alicante		15:50 H		23:30 H		
Desde el Norte						
Tipo de tren	AVE	ALVIA	ALVIA	ALVIA	AVE	ALVIA
Número de tren	4088	4072	4086	4140	4198	4174
Circulación	L/M/X/J/V/S/D	L/M/X/J/V/S	L/M/X/J/V/S/D	L/M/X/J/V	L/M/X/J/V/S/D	L/M/X/J/V/D
Bilbao			8:55 H			17:10 H
Irún			8:15 H			16:20 H
San Sebastián			8:32 H			16:39 H
Tolosa			8:51 H			17:26 H
Zumárraga			9:22 H			18:15 H
Vitoria			10:09 H			18:38 H
Miranda de Ebro			10:30 H			19:38 H
Burgos			11:25 H			19:31 H
Gijón (cercanías)				14:00 H		
Oviedo				14:28 H		
Mieres (puente)				14:46 H		
Pola de Lena				15:00 H		
León				16:24 H		
Sahagún				16:54 H		
Palencia				17:25 H		
Santander		7:05 H				
Torrelavega		7:30 H				
Reinosa		8:19 H				
Aguilar de campo		8:43 H				
Palencia		9:47 H				
Valladolid	8:30 H	10:19 H	12:33 H	17:59 H	19:35 H	20:39 H
Segovia	9:05 H	11:06 H	13:18 H	18:46 H	20:10 H	21:31 H
Desde Madrid y Levante						
Tipo de tren	ALVIA	AVE	ALVIA	ALVIA	ALVIA	AVE
Número de tren	4085	4089	4141	4167	4183	4209
Circulación	L/M/X/J/V/S/D	L/M/X/J/V/S/D	L/M/X/J/V/S	L/M/X/J/V/S/D	L/M/X/J/V/D	L/M/X/J/V/D
Alicante			10:35 H		14:05 H	
Albacete			11:58 H		15:22 H	
Madrid (Chamartín)	8:00 H	8:30 H	14:40 H	16:10 H	18:05 H	20:40 H
Segovia	8:33 H	9:02 H	15:16 H	16:43 H	18:41 H	21:12 H

AUTOBUSES

SALIDAS DE SEGOVIA

LUNES A VIERNES LABORABLES

ABADES: 13:30 y 19:30 horas.
AGUILAFUENTE: 12:00; 13:30; 16:45 (Cambio en Torrecaballeros) y 18:30 horas.
AREVALO: 18:30 horas.
AYLLON: 12:30 y 18:00 horas.
BERNARDOS: 14:30 horas.
COCA-NAVA DE LA ASUNCION: 12:30; 14:00; 18:30 y 19:30 horas.
CUEVAS DE PROVANCO: 13:30 y 18:30 horas.
ESPIRDO: 13:30 horas (Sólo Jueves)
FUENTESAUCO: 12:00; 13:30 y 18:30 horas.
FUENTIDUEÑA: 13:30 y 18:30 horas.
HOYUELOS: 13:00 horas.
LABAJOS: 13:30 horas.
LA HIGUERA: 13:30 horas (Sólo Jueves)
MARUGAN: 13:30 y 19:30 horas.
MARTIN MUÑOZ DE LAS POSADAS: 14:00 y 18:30 horas.
NAVAFRIA: 12:30 (Martes y Miércoles entra por el pueblo); 14:00 y 18:00 horas.
NAVAS DE ORO: 12:30; 14:30 y 19:30 horas.
PALAZUELOS: 7:40; 8:55; 12:00; 13:00; 14:15; 15:15; 16:00; 19:00; 20:00 y 20:55 horas.
PRADENA: 12:30; 14.00 y 18:00 horas.
REBOLLO: 12:45 horas (Lunes, Jueves y Viernes Laborables)
RIAZA: 12:30; 14:00 y 18:00 horas.
SACRAMENIA: 13:30 y 18:30 horas.
SAMBOAL: 14:30 y 19:30 horas.
SANGARCIA: 13:00 horas.
SANTA MARIA DE NIEVA: 12:30; 14:00; 14:30; 18:30 y 19:30 horas.
SANTIUSTE DE SAN JUAN BAUTISTA: 14:00 y 18:30 h.
SAN CRISTOBAL DE SEGOVIA: 7:40; 8:30; 11:00; 12:00; 13:00; 14:15; 15:15; 19:00; 20:15 y 20:55 horas.
SAN ILDEFONSO: 7:40, 8:50; 10:30; 11,30; 12,30; 13,30; 14:00; 15:30, 17:00; 18:45; 20:15; 21:00; 21;30.
TORRECABALLEROS: 8:30; 11:00; 12.00; 13:00; 14:00; 15:15; 16:00; 19:00 y 20:15 horas.
TUREGANO: 12:00; 13:00; 14:00; 16:45 (Cambio en Torrecaballeros); 18:00 y 19:30 horas. A las 21:00 horas (Sólo Viernes)
VALSAIN: 7:40; 8:50; 11:30; 14:00; 15:30; 17:00; 18:45; 20;15
VALTIENDAS: 19:30 horas (Lunes y Viernes)

SÁBADOS LABORABLES

ABADES: 13:30 horas.
AGUILAFUENTE: 12:00 horas (Cambio en Torrecaballeros) y 13:30 horas.
AREVALO: 13:00 horas.
AYLLON: 14:00 horas.
BERNARDOS: 13:30 horas.
COCA-NAVA DE LA ASUNCIÓN: 13:00 horas.
FUENTESAUCO: 13:30 horas.
LABAJOS: 13:30 horas.
NAVAS DE ORO: 13:30 horas.
PALAZUELOS: 12:00; 13:30; 19:30 y 22:30 horas.
RIAZA: 14:00 horas.
SAN CRISTOBAL DE SEGOVIA: 9.05; 12:00; 13:30; 19:30 y 22:30 horas.
SACRAMENIA: 13:30 horas.
SAN ILDEFONSO: 7,40; 8,50; 10,30; 11,30; 13,30; 15,30; 17,00; 18,45; 20,15; 21,30.
SANTA MARIA DE NIEVA: 13:00 y 13:30 horas.
TORRECABALLEROS: 9:05; 12:00; 13:30; 14:00; 19:30 y 22:30 horas.
VALSAÍN: 7:40; 8:50; 11:30; 13:30; 15:30; 17:00; 18:45; 20:15.

DOMINGOS Y FESTIVOS

AYLLON: 18:30 horas.
COCA-NAVA DE LA ASUNCIÓN: 18:30 horas.
FUENTESAUCO: 19:30 horas.
NAVAS DE ORO: 18:30 horas.
PALAZUELOS: 13:30; 19:30 y 22:30 horas.
PRADENA: 18:30 horas.
RIAZA: 18:30 horas.
SACRAMENIA: 19:30 horas.
SAN CRISTOBAL DE SEGOVIA: 13:30; 19:30 y 22:30 h.
SAN ILDEFONSO: 10:30; 11,30; 13:30; 15:30; 17,00; 18,45; 20,15; 21:30; 22:30 horas.
SANTA MARIA DE NIEVA: 18:30 horas.
TORRECABALLEROS: 13:30 y 22:30 horas.
VALSAIN: 10:30; 13;30; 15:30; 17:00; 18,45; 20,15 horas

SALIDAS HACIA SEGOVIA

LUNES A VIERNES LABORALES

ALDEALCORVO: 7:00 horas.
ABADES: 10:50 y 16:20 horas.
AGUILAFUENTE: 7:45; 10:45 y 15:45 horas.
AREVALO: 7:00 horas (Lunes y Viernes) 7:15 horas (Martes, Miércoles, Jueves y Sábados)
AYLLON. 7:10 y 9:00 horas.
BERCIMUEL: 7:00 horas (Lunes y Viernes)
BERNARDOS: 8:10 horas.
BOCEGUILLAS: 7:00 horas.
CAMPO DE SAN PEDRO: 6:55 horas (De Lunes a Viernes)
CANTALEJO- CUELLAR: 7:00 horas.
COCA: 7:55; 9:50; 15:00 y 16:10 horas.
CUELLAR-CANTALEJO: 15:00 horas.
CUEVAS DE PROVANCO: 7:00 horas.
ESPIRDO: 9:15 horas (Sólo Jueves)
FUENTE DE SANTA CRUZ: 7:40 horas (Sólo Jueves)
FUENTEMIZARRA: 6:45 horas (Lunes y Viernes)
FUENTESAUCO: 7:30; 10:30 y 15:30 horas.
FUENTIDUEÑA: 7:00 horas.
HOYUELOS: 9:00 horas.
JUARROS DE VOLTOYA: 8:00 horas.
LABAJOS: 7:35 horas (Lunes y Viernes) y 10:15 horas.
LOS HUERTOS: 9:15 horas (Lunes, Jueves y Viernes)
MUÑOPEDRO: 7:45 Y 15:55 horas.
NAVA DE LA ASUNCION: 8:10; 10:10; 15:15 y 16:20 horas.
NAVAS DE ORO: 7:55; 9:45 y 16:05 horas.
NAVAFRIA: 8:15 horas (cruce); 10:15 horas (pueblo) y 16:00 horas (cruce)
PALAZUELOS: 7:20; 8:00; 9:15; 10:30; 13:25; 14:35; 15:35; 17:20; 19:20; 20:30 y 21:25 horas.
PEDRAZA: 7:30 horas.
REBOLLO: 8:00 horas (Lunes, Jueves y Viernes)
RIAZA: 7:30; 9:20 y 15:40 horas.
RIAZA-CANTALEJO: 6:45 horas.
SACRAMENIA: 7:10 y 10:00 horas.
SAMBOAL: 7:45 y 16:00 horas.
SAN CRISTOBAL DE SEGOVIA: 7:25; 8:10; 9:20; 10:10; 11:45; 13:40; 14:40; 16:00; 17:15; 19:45; 21:00 y 21:25 horas.
SAN ILDEFONSO: 7:20; 8:00; 8:30; 9:30; 11:00; 12:10; 14:00; 15:30; 16:30; 17:15; 18:00; 19:30; 21:00 y 22:00 horas.
SANTA MARIA DE NIEVA: 8:20; 10:20; 15:25 y 16:30 horas.
SANTIUSTE DE SAN JUAN BTA: 7:45; 10:00 y 15:00 h.
TIZNEROS: 9:15 horas (Sólo Jueves)
TORRECABALLEROS: 7:15; 8:00; 9:10; 10:00; 11:35; 13:30; 15.50; 17:05; 19:35 y 20:50 horas.
TUREGANO: 8:10; 9:40; 10:20; 15:10 y 18:20 h.
VALSECA: 9:15 horas (Lunes, Jueves y Viernes)
VALSAÍN: 7:50: 8:15; 9:15; 12:00; 15:15; 16:15; 17;00; 17;45; 19:15; 20:45 horas.

SÁBADOS LABORABLES

ABADES: 10:50 horas.
AREVALO: 7:15 horas.
AYLLON: 9:00 horas.
BERNARDOS: 9:20 horas.
BOCEGUILLAS: 7:00 horas.
COCA: 8:00 horas.
FUENTESAUCO: 8:30 horas.
LABAJOS: 7:40 y 10:15 horas.
NAVA DE LA ASUNCION: 8:10 y 9:00 horas.
NAVAS DE ORO: 9:05 horas.
PALAZUELOS: 10:15; 16:15; 18:45 y 23:15 horas.
PRADENA: 9:45 horas.
RIAZA: 9:15 horas.
SACRAMENIA: 8:00 horas.
SAN CRISTOBAL DE SEGOVIA: 10:10; 12:40; 16:10; 18:40 y 23:10 horas.
SANTA MARIA DE NIEVA: 8:20 y 9:30 horas.
SAN ILDEFONSO: 7,20; 8,00; 8:30; 9:30; 11,00; 12:10; 14,00; 15,30; 16:30; 17,15; 18,00; 19:30; 21,00; 22,00.
TORRECABALLEROS: 8:00; 10:00; 12:30; 16.00; 18:30 y 23:00 horas.
VALSAÍN: 7:50; 8:15; 9:15; 12:00; 15:15; 16:15; 17:45; 19;15; 20:45 horas.

DOMINGOS Y FESTIVOS

ABADES: 16:20 horas.
AYLLON: 16:30 horas.
COCA: 16:45 horas.
FUENTESAUCO: 17:55 horas.
LABAJOS: 15:45 horas.
NAVA DE LA ASUNCION: 16:50 horas.
NAVAFRIA: 17:45 horas (por el cruce)
NAVAS DE ORO: 16:40 horas.
NARROS DE CUELLAR: 16:30 horas.
PALAZUELOS: 12:15; 16:15; 20:15horas.
RIAZA: 16:45 horas.
SACRAMENIA: 17:30 horas.
SAN ILDEFONSO: 11,00; 12:10; 15:30; 16:30; 18:00; 19:30; 21:00; 22:00 horas.
SAN CRISTOBAL DE SEGOVIA: 12:10; 16:10; 20:00 horas.
SANTA MARIA DE NIEVA: 17:00 horas.
TORRECABALLEROS: 12:00 y 16:00 horas.
VALSAÍN: 10:50; 15:15; 16:15; 17:45; 19:15; 20:45.

ADVERTENCIA: Esta Redacción no se hace responsable de que las empresas concesionarias de las distintas líneas de autobuses puedan introducir cambios en los horarios de las mismas sin comunicárselo antes a este medio de comunicación

EL SEÑOR

D. Tomás de las Heras Herrero

Ha descansado en la paz del Señor en Segovia
el día 23 de junio de 2009

A los 93 años de edad

Habiendo recibido los Santos Sacramentos y la Bendición de Su Santidad

D. E. P.

Esposa, Iluminada Lázaro Moreno; hijos, Tomás, Loli y Carlos de las Heras Lázaro; hijos políticos, Loren de Andrés, José-María del Real y Ana Rodríguez; nietos, Javier, Tomás, Eva-María, Cristina, Cristóbal, Pilar, Carlos y Sara; biznietos; hermanos, Marcelino, Antonia, Matilde y Consuelo de las Heras Herrero; hermanos políticos, sobrinos y demás familia,

Ruegan una oración por su alma

El funeral por el eterno descanso de su alma tendrá lugar hoy día 24, a las 10:30 de la mañana, en la iglesia parroquial de Hontanares de Eresma; acto seguido, el cadáver recibirá cristiana sepultura en el cementerio de Hontanares de Eresma. La misa de privilegio tendrá lugar mañana día 25, a las 9:30 de la mañana, en la iglesia parroquial del Santo Cristo del Mercado (Segovia).

CASA DOLIENTE: TANATORIO SEGOVIANO SAN JUAN DE LA CRUZ

AGENCIA FUNERARIA SANTA TERESA

(3)

MONSEÑOR

D. Antonio San Cristóbal Sebastián

Religioso de la Congregación Claretiana. Fundador y Rector de la Universidad Ricardo Palma de Lima (Perú). Profesor de Arquitectura de la Universidad Nacional de Ingeniería de Lima. Canónigo de la Catedral Primada Metropolitana de Lima. Gran Cruz de la Orden de Isabel Católica, Miembro de la R.A. de San Quirce y otras muchas condecoraciones .

Falleció cristianamente en la ciudad de Lima, el día 24 de septiembre de 2008

D. E. P.

Su hermano Santos, Canónigo de la Catedral de Mondoñedo; hermana política, doña Carmen Romero García; sobrinos, primos, demás familia y Comunidad de Misioneros Claretianos.

SUPLICAN una oración por su alma y ruegan la asistencia a los funerales que tendrán lugar los días 25 de junio, a las 20:00 horas, en la iglesia de los Padres Claretianos, así como el día 26 de junio, a las 20:00 horas, en la iglesia parroquial de San Millán.

Segovia, 25 de junio de 2009

(4)

EL SEÑOR

D. Félix Sanz Miguel

(VIUDO DE LAURENA GÓMEZ SANZ)

Ha descansado en la paz del Señor en Segovia
el día 22 de junio de 2009

A los 89 años de edad

Habiendo recibido los Santos Sacramentos y la Bendición de Su Santidad

D. E. P.

Tus hermanos y sobrinos,

Ruegan una oración por su alma

El funeral por el eterno descanso de su alma tendrá lugar hoy día 24, a las 12:00 de la mañana, en la iglesia parroquial de San Lorenzo; acto seguido, el cadáver recibirá cristiana sepultura en el cementerio del Santo Ángel de la Guarda. La misa de privilegio tendrá lugar mañana día 25, a las 20:00 horas, en la iglesia parroquial de San Lorenzo.

CASA DOLIENTE: TANATORIO SEGOVIANO SAN JUAN DE LA CRUZ

AGENCIA FUNERARIA SANTA TERESA

(3)

LA SEÑORA

Dª Isidra Gómez Martín

Ha descansado en la paz del Señor en Segovia
el día 23 de junio de 2009

A los 87 años de edad

Habiendo recibido los Santos Sacramentos y la Bendición de Su Santidad

D. E. P.

Esposo, Felicísimo Herranz Sanz; hijos, Hipólito, Celedonio y Carmen Herranz Gómez; hijos políticos, Juana Molinero, Alicia Encinas y Valero García; nietos, biznieta, hermano, hermanos políticos, sobrinos y demás familia,

Ruegan una oración por su alma

El funeral por el eterno descanso de su alma tendrá lugar hoy día 24, a las 10:00 de la mañana, en la iglesia parroquial de San Millán; acto seguido, el cadáver recibirá cristiana sepultura en el cementerio del Santo Ángel de la Guarda. La misa de privilegio tendrá lugar mañana día 25, a las 20:00 horas, en la iglesia parroquial de San Millán.

CASA DOLIENTE: TANATORIO SEGOVIANO SAN JUAN DE LA CRUZ

AGENCIA FUNERARIA SANTA TERESA

(3)

FUNERARIA SANTO CRISTO DE LA PEÑA
PENSANDO EN LOS MOMENTOS MÁS DIFÍCILES
Tanatorios en: CUÉLLAR Telfs. 921 14 22 94 - 921 14 30 88
AGUILAFUENTE Telf. 921 57 23 04. Fax 921 57 20 60

TRENES ENTRE SEGOVIA Y MADRID (ANTIGUA ESTACIÓN)

SEGOVIA - MADRID

ESTACIONES	L - V (A partir 12 enero)	17122 L - V (1)	17126 DIARIO	17128 DIARIO	17130 DIARIO	17132 DIARIO (2)	17134 DIARIO (3)	17136 L - V (1)
Segovia	6:20	7:55	10:55	12:55	14:55	16:50	18:55	20:55
Navas de Riofrío		8:04	11:03	13:03	15:04	-	19:04	21:02
Ortigosa del Monte		8:08	11:07	13:07	-	-	19:07	21:05
Otero Herreros		8:12	11:13	13:13	15:11	-	19:11	21:10
Los ángeles San Rafael		8:15	11:16	13:16	15:14	17:10	19:14	21:13
El Espinar		8:21	11:20	13:20	15:18	17:14	19:18	21:18
San Rafael		8:24	11:23	13:23	15:21	17:17	19:21	21:21
Tablada		-	11:29	-	-	17:24	-	-
Cercedilla	7:05	8:37	11:35	13:35	15:33	17:35	19:33	21:35
Villalba de Guadarrama		9:00	11:58	13:58	15:58	17:58	20:00	21:58
Madrid - Chamartín		9:38	12:37	14:37	16:37	18:37	20:37	22:36
Madrid - Nuevos Ministerios		9:43	12:42	14:42	16:42	18:42	20:42	22:41
Madrid - Recoletos		9:47	12:46	14:46	16:46	18:46	20:46	22:45
Madrid - Atocha		9:51	12:50	14:50	16:50	18:50	20:50	22:49

1. No circula el 8/12/08. 2. Efectúa parada en Ortigosa del Monte (17:01 h.) y Gudillos (17:20 h.) los sábados, domingo y festivos. Efectúa parada en Navas de Riofrío (16:58 h.) domingo, festivos y 6/12/08. 3. Efectúa parada en Gudillos (19:24 h.) y Tablada (19:28 h.) los sábados, domingos y festivos.

MADRID - SEGOVIA

ESTACIONES	L - V (A partir 12 enero)	17121 L - V (1)	17125 DIARIO (2)	17127 DIARIO	17129 DIARIO	17133 DIARIO (3)	17135 DIARIO	17137 L - V (1)
Madrid - Atocha		7:33	10:01	12:02	14:01	16:02	18:02	20:02
Madrid - Recoletos		7:36	10:04	12:05	14:04	16:05	18:05	20:05
Madrid - Nuevos Ministerios		7:40	10:08	12:09	14:08	16:09	18:09	20:09
Madrid - Chamartín		7:47	10:16	12:16	14:15	16:16	18:16	20:16
Villalba de Guadarrama		8:30	10:57	12:57	14:57	16:57	18:57	20:57
Cercedilla	7:05	8:58	11:21	13:21	15:20	17:21	19:22	21:23
Tablada		-	11:26	-	-	-	19:27	-
San Rafael		9:08	11:36	13:36	15:34	17:31	19:35	21:43
El Espinar		9:11	11:40	13:39	15:37	17:34	19:38	21:46
Los Ángeles San Rafael		9:16	11:45	13:44	15:42	17:38	19:43	21:51
Otero Herreros		9:19	11:48	13:47	15:45	-	19:46	21:54
Ortigosa del Monte		9:23	11:53	-	15:50	-	19:50	21:59
Navas de Riofrío		9:26	11:56	13:54	15:54	17:48	19:54	22:03
Segovia	7:50	9:35	12:04	14:02	16:03	17:57	20:03	22:13

1. No circula el 8/12/08
2. Efectúa parada en Gudillos (11:34 h.) los sábados, domingo y festivos.
3. Efectúa parada en Ortigosa del Monte (17:45 h.) los sábados, domingos y festivos.

AGENCIA FUNERARIA SANTA TERESA
TANATORIO SEGOVIANO SAN JUAN DE LA CRUZ
DELEGACIONES EN TODA LA PROVINCIA
TANATORIOS EN:
SEGOVIA
NAVA DE LA ASUNCIÓN RIAZA
SANCHONUÑO CANTIMPALOS
PRÁDENA CARBONERO EL MAYOR
LA GRANJA DE SAN ILDEFONSO
ATENCIÓN PERMANENTE 24 HORAS
☎ 902 02 23 24
TELÉFONOS
921 43 00 28 - 921 42 58 10

EL ADELANTADO DE SEGOVIA

Informa:

Que existe la posibilidad de publicar las esquelas con la imagen del fallecido/a. Puede solicitar este servicio en la empresa funeraria facilitando la imagen previa firma de autorización para su publicación. Esta práctica es habitual en otras provincias y facilita el reconocimiento de los fallecidos al igual que la inclusión de apodos, lugares de trabajo o distinciones públicas.

Gana 2 entradas para asistir a la película que desees en las Salas de Cinebox, Luz de Castilla

CINEBOX GRUPO ÁBACO

envia **cinebox** al **7788**

Fecha sorteo: martes 7 de julio, a partir de las 12 horas.
Número total entradas en sorteo: 10

A los agraciados se les comunicará por teléfono o a través de un mensaje SMS.Coste del mensaje 0,90 € (+ IVA).

CARTELERA DE CINE

CINEBOX GRUPO ÁBACO

Telf. 921 44 80 68
Día espectador: JUEVES
pagina web: www.cinebox.es

Los mundos de Coraline

Todos los días: 18.05
Sábados y domingo: 16.05

NO RECOMENDADA PARA MENORES DE 7 AÑOS

Cuenta la historia de una joven que abre una puerta secreta en su nueva casa y descubre una segunda versión de su vida. A primera vista, la realidad paralela es curiosamente parecida a su vida de verdad, aunque mucho mejor. Pero cuando su increíble y maravillosa aventura empieza a tomar un cariz peligroso y su otra madre intenta mantenerla a su lado para siempre, Coraline deberá recurrir a su determinación y coraje...,

Transformers 2

Todos los días: 19.00, 22.00
Viernes y Sábados: 0.50
Sábados y domingo: 16.00

NO RECOMENDADA PARA MENORES DE 13 AÑOS

Tras la épica batalla librada en "Transformers", Sam ha conseguido devolver su vida a la normalidad, y ahora mismo, su mayor reto es adaptarse a la Universidad. Pero cuando todo parece ir bien (excepto la convivencia con su prepotente compañero de habitación Leo), Sam es asaltado por visiones de extraños símbolos. Temiendo sufrir la misma demencia que amargó a su abuelo, Sam mantiene en secreto sus visiones, pero pronto volverá a verse inmerso en una gran batalla ...

Fuga de cerebros

Todos los días: 20.10, 22.15
Viernes y Sábados: 0.25

NO RECOMENDADA PARA MENORES DE 18 AÑOS

En un humilde instituto de barrio estudia Emilio (Mario Casas), un chico tímido y con una media de cinco, que lleva toda su vida enamorado en secreto de Natalia (Amaia Salamanca), la chica guapa y lista de la clase. Cuando el último día de curso, por fin se decide a declararse, a Natalia le conceden una beca para estudiar Medicina en Oxford. Todo parece perdido para Emilio, pero sus colegas marginados del Instituto no están dispuestos a rendirse....

Corazón de tinta

Todos los días: 18.05, 20.15, 22.20
Viernes y Sábados: 0.30
Sábados y domingo: 16.00

NO RECOMENDADA PARA MENORES DE 7 AÑOS

Inkheart tiene como protagonista a una niña, Meggie, cuyo padre tiene la habilidad de volver reales los personajes de los cuentos que lee en voz alta. Una noche, desafortunadamente, da vida a un villano y a su panda de secuaces. Es secuestrado y trasladado a sus dominios. Es entonces cuando Meggie, acompañada de un grupo de amigos reales y de ficción, emprenderá una búsqueda desesperada para salvar a su padre.

Noche en el museo 2

Todos los días: 18.00, 20.10, 22.20
Viernes y Sábados: 0.30
Sábados y domingo: 16.00

RECOMENDADA PARA TODOS LOS PÚBLICOS

Larry Daley se ve obligado a decir adiós a todos sus amigos cuando deciden hacer el Museo de Ciencias Naturales más "interactivo" y sustituyen todas las figuras por hologramas. Sus amigos históricos son empaquetados y enviados a los archivos del Smithsonian en Washington, D.C., el museo más grande del mundo. Para salvar a sus amigos, Larry tendrá que viajar a Washington, D.C. y luchar contra Kahmunrah, Al Capone, Iván el Terrible y Napoleón...,

¿Hacemos una porno?

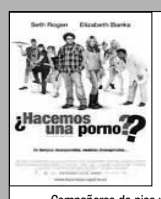

Todos los días: 18.10, 20.20, 22.25
Viernes y Sábados: 0.35
Sábados y domingo: 16.10

NO RECOMENDADA PARA MENORES DE 18 AÑOS

Compañeros de piso y amigos de toda la vida, Zacky Miri se enfrentan a tiempos difíciles y a una montaña de deudas. Cuando se les corta el suministro de electricidad y agua, comienzan a darle vueltas a la idea de realizar una película pornográfica casera para hacerse con unos ingresos rápidos, requiriendo la ayuda de los amigos para la empresa. Ambos juran que su amistad no se verá arruinada por mantener relaciones sexuales...

Obsesionada

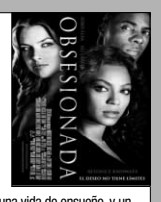

Todos los días: 18.10, 20.20, 22.30
Viernes y Sábados: 0.40
Sábados y domingo: 16.00

NO RECOMENDADA PARA MENORES DE 18 AÑOS

Sharon Charles es una mujer joven e inteligente con una vida de ensueño, y un apuesto marido, Derek, con quien se acaba de trasladar a la casa de sus sueños, gracias al reciente ascenso de Derek. Un día Derek conoce a una nueva empleada temporal en la oficina: Lisa. Hermosa, desenvuelta y siempre alegre. Lisa es la perfecta compañera de trabajo. De repente, en la fiesta de Navidad de la compañía, Lisa se abalanza sobre él...

Kika superbruja

Todos los días: 18.00, 20.00
Sábados y domingo: 16.00

RECOMENDADA PARA TODOS LOS PÚBLICOS

¡La anciana bruja Surulunda está llegando al límite de su paciencia! Y es que el malvado hechicero Hieronymus ha vuelto a colarse en su idílica casita de bruja para apoderarse de su valioso libro de brujería. Menos mal que el pequeño dragón volador Héctor, algo rechoncho por culpa de su glotonería, está ahí cuando se le necesita. Surulunda debe ponerse en acción: ha llegado la hora de buscar una sucesora...

Terminator Salvation

Todos los días: 18.00, 20.15, 22.30
Viernes y Sábados: 0.45
Sábados y domingo: 15.50

NO RECOMENDADA PARA MENORES DE 13 AÑOS

Año 2018. John Connor ha sido elegido para liderar la lucha de los humanos contra las máquinas. Sin embargo, el futuro que estaba previsto para Connor es modificado cuando aparece en escena Marcus Wright, un extraño cuyo último recuerdo es estar en el corredor de la muerte. Al mismo tiempo que Skynet prepara su ataque final, Connor y Marcus se embarcan en una odisea que los lleva al centro de operaciones de Skynet, donde descubren un terrible secreto...

Ángeles y Demonios

Todos los días: 22.00
Viernes y Sábados: 0.45

NO RECOMENDADA PARA MENORES DE 13 AÑOS

A medida que el experto profesor en temas religiosos de la Universidad de Harvard, Robert Langdom, comienza a descubrir evidencias del resurgimiento de una secreta y antigua hermandad conocida como los Illuminati -la organización clandestina más poderosa de la Historia-, comienza a comprender también que deberá enfrentarse a la mortífera amenaza que suponen para su enemigo más ferviente: la Iglesia Católica.

SEGOVIA 7 salas cines ARTESIETE

C/ Dámaso Alonso, 54 — NUEVA SEGOVIA — Tel. 921 432 128

Corazón de tinta

Miércoles y jueves: 18:30 - 20:30 - 22:30

NO RECOMENDADA PARA MENORES DE 7 AÑOS

Basada en el primer libro de la trilogía de Cornelia Funke. Meggie es una niña cuyo padre tiene la habilidad de volver reales los personajes de los cuentos que lee en voz alta. Una noche desafortunadamente da vida a un villano y a su panda de secuaces. Es secuestrado y trasladado a sus dominios. Es entonces cuando Meggie, acompañada de un grupo de amigos reales y de ficción, emprenderá una búsqueda desesperada para salvar a su padre.

Terminator 4

Miércoles y jueves: 20:10 - 22:30

NO RECOMENDADA PARA MENORES DE 13 AÑOS

Año 2018. John Connor ha sido elegido para liderar la lucha de los humanos contra las máquinas. Sin embargo, el futuro que estaba previsto para Connor es modificado cuando aparece en escena Marcus Wright, un extraño cuyo último recuerdo es estar en el corredor de la muerte. Al mismo tiempo que Skynet prepara su ataque final, Connor y Marcus se embarcan en una odisea que los lleva al centro de operaciones de Skynet, donde descubren un terrible secreto...

Transformers 2

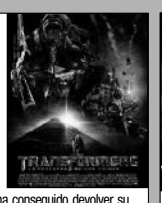

Miércoles y jueves: 18:45 - 21:30

NO RECOMENDADA PARA MENORES DE 13 AÑOS

Tras la épica batalla librada en "Transformers", Sam ha conseguido devolver su vida a la normalidad, y ahora mismo, su mayor reto es adaptarse a la Universidad. Pero cuando todo parece ir bien (excepto la convivencia con su prepotente compañero de habitación Leo), Sam es asaltado por visiones de extraños símbolos. Temiendo sufrir la misma demencia que amargó a su abuelo, Sam mantiene en secreto sus visiones, pero pronto volverá a verse inmerso en una gran batalla ...

Los hombres que no amaban a las mujeres

Miércoles y jueves: 19:00 - 22:00

NO RECOMENDADA PARA MENORES DE 18 AÑOS

El protagonista de la novela se llama Mikael. Ha trabajado durante mucho tiempo en una revista de sociología y de economía. Ese es su único currículo como «investigador». Sin embargo, en el ocaso de su vida recibe un encargo sorprendente. Un hombre llamado Henrik Vanger le pide que investigue una desaparición que se remonta muy atrás en el tiempo. La de su sobrina, que quizás fue asesinada...

Ejecutiva en apuros

Miércoles y jueves: 18:15 - 20:15

RECOMENDADA PARA TODOS LOS PÚBLICOS

Lucy Hill es una ejecutiva ambiciosa con mucho futuro que vive en Miami. Adora sus zapatos, adora sus coches y adora subir puestos en el escalafón corporativo. Cuando le ofrecen un puesto temporal lejos de su ciudad para reestructurar una fábrica, acepta inmediatamente sabiendo que un gran ascenso no anda muy lejos. Lo que empieza siendo un trabajo sencillo acaba siendo una experiencia que le cambiará la vida ya que Lucy va a encontrar un mayor sentido a su existencia....

Noche en el museo 2

Miércoles y jueves: 18:05

RECOMENDADA PARA TODOS LOS PÚBLICOS

Larry Daley se ve obligado a decir adiós a todos sus amigos cuando deciden hacer el Museo de Ciencias Naturales más "interactivo" y sustituyen todas las figuras por hologramas. Sus amigos históricos son empaquetados y enviados a los archivos del Smithsonian en Washington, D.C., el museo más grande del mundo. Para salvar a sus amigos, Larry tendrá que viajar a Washington, D.C. y luchar contra Kahmunrah, Al Capone, Iván el Terrible y Napoleón...,

Te quiero, tío

Miércoles y jueves: 22:15

NO RECOMENDADA PARA MENORES DE 18 AÑOS

Peter Klaven es un agente de una inmobiliaria de gran éxito quien, cuando se acaba de prometer con la mujer de sus sueños, Zooey, descubre, para su consternación y disgusto, que no tiene ningún mejor amigo masculino para que sea su padrino. Inmediatamente, Peter se pone en marcha para remediar esta situación, embarcándose en una serie de raras e incómodas "citas con hombres", antes de conocer a Sydney Fife....

7 minutos

Miércoles y jueves: 20:15 - 22:15

NO RECOMENDADA PARA MENORES DE 13 AÑOS

¿Bastan 7 minutos para enamorarse? Los protagonistas de esta comedia coral y romántica no lo tienen claro. Pero lo van a intentar. Por eso acuden a una sesión de "citas rápidas", encuentros entre hombres y mujeres que quieren conocer gente, huir de la soledad y encontrar el amor. En estas veladas, cada uno tiene siete minutos para hablar con cada una, y viceversa. Luego, todos se van a casa y votan por Internet a aquellas personas que les han gustado....

Los mundos de Coraline

Miércoles y jueves: 18:00

NO RECOMENDADA PARA MENORES DE 7 AÑOS

Cuenta la historia de una joven que abre una puerta secreta en su nueva casa y descubre una segunda versión de su vida. A primera vista, la realidad paralela es curiosamente parecida a su vida de verdad, aunque mucho mejor. Pero cuando su increíble y maravillosa aventura empieza a tomar un cariz peligroso y su otra madre intenta mantenerla a su lado para siempre, Coraline deberá recurrir a su determinación y coraje...,

Ángeles y demonios

Miércoles y jueves: 20:00

NO RECOMENDADA PARA MENORES DE 13 AÑOS

The visitor

Miércoles y jueves: 22:30

NO RECOMENDADA PARA MENORES DE 7 AÑOS

C/ Morillo, 7. 40002 SEGOVIA
Telf. 921 43 72 61
Telf. publicidad 921 46 12 12
Fax 921 44 24 32
www.eladelantado.com
publicidad@eladelantado.com
eladelantado@eladelantado.com

EL ADELANTADO DE SEGOVIA

AR HOTELES
LOS ARCOS ****
Pº Ezequiel González, 26
40002 Segovia
Tel.: 921 43 74 62
www.hotellosarcos.com
www.lacocinadesegovia.es

Tu Boda,
un evento especial para un día Único
¡¡Visítanos y te Sorprenderás!!
Con la garantía de la Cocina de Segovia

Además, os podréis aprovechar de múltiples atenciones que os regalaremos, entre otras:
- Precio especial en Habitaciones para sus Invitados, Incluyendo desayuno Buffet.
- Semana de Estancia en el Hotel AR Almerimar **** en primera línea de playa para los Novios en Régimen de A/D.
- Lujoso Coche Nupcial con Chófer.
- Y Muchas Sorpresas más...

UNION FENOSA

mejoras
EN LA RED ELÉCTRICA

Estamos mejorando la calidad del suministro eléctrico, y para la puesta en marcha de nuestras instalaciones y operaciones de mantenimiento nos vemos obligados a suspender el servicio en los lugares, fechas y horas que se indican.

JUEVES, 25 DE JUNIO DE 2009

Desde las 9.00 a las 11.00 horas.
POBLACIÓN AFECTADA:
San Cristóbal de la Vega.
Calles: Todas.
Línea o Instalación: Centro de Transformación de San Cristóbal de la Vega.

Desde las 9.00 a las 12.00 horas.
POBLACIÓN AFECTADA: Marugan.
Calles: Virgen de la Salud, Avda. Siete Fuentes y Urbanización Pinar Jardín.
Línea o Instalación: Centro de Transformación de Virgen de la Salud de Marugan.

Desde las 14.00 a las 15.30 horas.
POBLACIÓN AFECTADA:
Carbonero el Mayor.
Calles: Números 26, 34 y 377 del Polígono Industrial de Carbonero el Mayor.
Línea o Instalación: Centro de Transformación Polígono Industrial de Carbonero el Mayor.

Desde las 9.30 a las 10.30 horas.
POBLACIÓN AFECTADA: San Rafael.
Calles: C/ Los Corzos nº 1 (Bloque 1) y C/ Antílope (Todos los números).
Línea o Instalación: Centro de Transformación Urb. Los Corzos de San Rafael.

MUY AGRADECIDOS
POR SU COLABORACION
Las líneas se considerarán en tensión, por si los trabajos terminasen antes de las horas indicadas.

EL ADELANTADO DE SEGOVIA

Redacción, Publicidad, Suscripciones
C/Morillo, 7. 40002 SEGOVIA
Teléfono 921 43 72 61
Fax 921 44 24 32

Correo electrónico:
adelantado@eladelantado.com
publicidad@eladelantado.com

Suscripciones > Publicidad > Esquelas > Anuncios Breves > Promociones > 921 46 12 12 > Suscripciones > Publicidad > Esquelas > Anuncios Breves > Promociones > Publicidad > Esquelas > 921 46 12 12> Anuncios Breves > Promociones > 921 46 12 12 > Suscripciones > Publicidad > Esquelas > Anuncios Breves > Promociones

ANUNCIOS BREVES

921 46 12 12

EL ADELANTADO
C/ Morillo, 7. 40002 Segovia
publicidad@eladelantado.com
De lunes a viernes de 9 a 14 horas y de 17 a 19 horas

POR TELÉFONO 921 46 12 12
De lunes a viernes de 9 a 14 horas y de 17 a 19 horas
POR AGENCIAS DE PUBLICIDAD
Contacte con su agencia de publicidad habitual para gestionar sus anuncios breves.

TARIFA BREVES: Cada palabra 0,45 € + 16 % IVA *mínimo diez palabras*
TARIFA 1/2 MÓDULO: *(22 X 45 mm)*: 10,00 € + 16 % IVA

TRABAJO

HOTEL EN SEGOVIA CAPITAL
BUSCA RECEPCIONISTA CON TÍTULO DE TURISMO Y EXPERIENCIA
Posible promoción según trabajo
llamar de 11 a 14 h
Tel. 921 46 04 75

AHORA GANE 1.500 trabajando manualidades en casa. Envían material. 902933604.

SE NECESITA chica para Centro de Estética especializada en manicura. Teléfono 660413194.

SE NECESITA encargado de obra con experiencia en edificación y obra civil para obras en Segovia. Interesados mandar Curriculum Vitae al Apartado de Correos 537. 40080 Segovia.

SE NECESITA carnicero o pollero con experiencia. Incorporación inmediata. 921424802

SE NECESITA mecánico para camiones. Zona Cuéllar. Teléfonos 921140686 y 921141278.

DINERO EXTRA en tiempo libre como acompañante, discreción. 672570716. 672570714

URGENTE BUSCO caballeros discretos para encuentros bien remunerados. 605593951. 605593712.

CABALLEROS ¡ALTOS ingresos! complaciendo señoras solventes máxima discreción. 672566312. 672566303.

ALQUILERES

SE ALQUILA bar C/ Conde Sepúlveda (Segovia) 150 m². 667565642.

PRECIOSO ESTUDIO recién reformado. Amueblado. Cocina equipada independiente. Armarios empotrados, Gran terraza con vistas al acueducto. Edificio antiguo con encanto. Garaje opcional en el edificio. 60 m². Calefacción y agua caliente individual por gas natural. 550 euros/mes. 609044211. Calle San Francisco - Zona Acueducto.

ALQUILO BAR en Segovia. Totalmente instalado. Facilidades. 921493073. 693404401

RELAX

ABSOLUTA DISCRECION. Máxima seriedad. Deliciosa compañía. Señoritas. Renovacion continua. Trato esmerado. 651060675. También salidas.

SUPER NOVEDAD asiáticas 22, 24 años. Guapísimas, cariñosas. Completo. 627276247.

ARGENTINA JOVENCITA. Primera vez Segovia. Guapísima. Hago todo. http://madrid.com. 685561090

(Continúa en pág. siguiente)

EL SERVICIO NÚMERO 1 DE RELACIONES PERSONALES
DISPONIBLE 24H

Línea de Amig@s

Y también en la web
http://adelantado-sg.encuentros.net

SERVICIO VERIFICADO ANTE NOTARIO

ANÚNCIATE GRATIS 902 887 421

• ESCUCHA Y CONTESTA
• RECOGE RESPUESTAS
• HABLA EN DIRECTO

806 404 623
Precio máximo: Red Fija 1,16 euros/minuto.
Red Móvil 1,51 euros/minuto. IVA incluido. Mayores de 18 años.
ATS S.A - Apdo. de Correos 18070 - Madrid 28080

CHICA busca CHICO

Ana. Busco persona educada, respetuosa y sincera. Segovia. **Buzón: 452045 SMS**

Universitaria divorciada, desea entablar amistad con hombre soltero o divorciado, entre 48-58 años, serio pero agradable, progresista, dinámico, gustándole baile, naturaleza. Dejar mensaje. Madrid. **Buzón: 978366 SMS**

Mujer de 33 años, muy gordita, divertida, inteligente, con buena conversación, busca hombre para relación estable o esporádica. Madrid. **Buzón: 457393 SMS**

Chica latina, gustando cine, fiesta, paseo, de todo un poco, busca chico no fumador, no bebedor, sano, limpio. Madrid. **Buzón: 552049 SMS**

Señora de 60 años, busca amistad señor hasta 64 años, culto, independencia económica, gustándole viajar. **Buzón: 661930 SMS**

Mujer de 41 años, viuda hace 12, dos hijos 16 y 19 años, sintiéndose sola, busca hombre con quien compartir. **Buzón: 585482 SMS**

Gemma. Me gusta pasear, leer, sierra, montaña. Me gustaría conocer un hombre afin, sincero, atento, alto y buena persona. Madrid. **Buzón: 616910 SMS**

Loli, 36 años. Me gusta cine, pasear, leer, playa, viajar. Busco chico para amistad y relación estable, no rollos. Madrid. **Buzón: 616730 SMS**

Deseo conocer una persona para conversar, pasear, pasar buenos momentos. Yo, me siento sola, 68 años, 1,48, 48 Kg., normal. **Buzón: 971541 SMS**

Ana María, colombiana, Busco persona especial entre 24-39 años, para amistad. Madrid. **Buzón: 971498 SMS**

Mónica, 37 años, alta, morena clara, trabajadora, seria. Me gusta salir a pasear. Me gustaría persona seria, responsable, bueno. Majadahonda. **Buzón: 221776 SMS**

Nieves, 1.66-1.67, castaña, ojos color miel, separada sin hijos. Me gusta salir, pasear, playa, campo. Busco chico para relación. Madrid. **Buzón: 584570 SMS**

Mujer atractiva, alta, educada, con estilo, busca hombre entre 60-65 años, atractivo, alto, con clase, para relación seria. Madrid. **Buzón: 772492 SMS**

Mujer de 61 años, gordita, trabajando persona mayor busca señor entre 70-75 años, para relación estable y seria. **Buzón: 978732 SMS**

Chica de 45 años desea conocer chico honesto, vital, inteligente, con personalidad, no demasiado atractivo pero con algo, para compartir momentos, amistad. Madrid. **Buzón: 971401 SMS**

Chica de 32 años, con niño, desengañada del amor, busca enamorarse de nuevo, para toda la vida. Madrid. **Buzón: 587757 SMS**

Mujer de 63 años, independiente, sincera, alta, culta, sin problemas económicos, busca persona compatible. Madrid. **Buzón: 585169 SMS**

Yamelca, 22 años, alegre, divertida. Me gusta salir, leer, deporte. Busco hombre sincero, que quiera a mi hijo. Madrid. **Buzón: 616869 SMS**

Ana, 47 años, separada, 2 hijos, trabajadora. Busco persona culta, gustando pasear, viajar. Madrid **Buzón: 616866 SMS**

Deseo conocer una persona amable, cariñosa, responsable. Yo, separada, sin hijos. Madrid. **Buzón: 616839 SMS**

Mujer separada de 48 años, morena, delgada, 54 kg, 1,63. Me gusta bailar, campo, playa. Busco hombre para salir, bailar. **Buzón: 615973 SMS**

Melodi, 18 años, normal, alta, simpática, estudiante. Me gusta bailar. Busco chico cariñoso, sincero, moreno, ojos marrones, alto, delgado. **Buzón: 615934 SMS**

Selva María, española, 38 años, morena, delgada. Busco chico para amistad o lo que surja. Madrid. **Buzón: 772488 SMS**

Chica de 39 años, de Ciudad Real, busca chico entre 39-45 años, para relación estable. Dejar teléfono. Madrid. **Buzón: 976144 SMS**

María José, 48 años, divorciada, sin hijos. Busco hombre entre 50-58 años, para compartir cosas bonitas de la vida. Madrid. **Buzón: 587705 SMS**

CHICO busca CHICA

Juan, 33 años, alto, moreno, sincero, alegre, atractivo. Busco chica similar, para relación estable. Segovia. **Buzón: 554804 SMS**

Chico de 35 años busca chica sincera, fiel, agradable, para posible relación estable. Ávila. **Buzón: 457299 SMS**

Arnaldo, 26 años, 1,70, normal, ni guapo ni feo, sincero. Busco chica sincera, para empezar una relación. Piedrahita, Ávila. **Buzón: 615899 SMS**

Antonio. Deseo conocer persona para salir a tomar algo, ir al campo, música, practicar deporte, etc. Ávila o alrededores. **Buzón: 615865 SMS**

Jorge. Deseo conocer una chica cariñosa, buena persona, sincera, ama de casa, fiel, que le guste divertirse con la pareja, naturaleza. Ávila. **Buzón: 976741 SMS**

Juan, 33 años, alto, moreno, sincero, romántico, físicamente bien. Busco chica similar, para relación seria. Ávila. **Buzón: 555234 SMS**

Roberto, 48 años, funcionario, ingeniero técnico. Me gustaría conocer chica que crea en el amor, nivel cultural medio, sincero. Ávila. **Buzón: 616428 SMS**

Chico de 48 años, 1.62, 65 kg, busca chica para amistad, compañía o lo que pueda surgir. Ávila. **Buzón: 229948 SMS**

Chico 33 años, 1,80, trabajo, casa propia gustando naturaleza, motos, busca chica cariñosa, rubia, romántica, afin, para relación estable. Ávila. **Buzón: 452452 SMS**

Chico de 34 años, casado, busca mujer en similar situación, para relaciones esporádicas. Ávila. **Buzón: 644226 SMS**

Iván, 44 años, 1,70, 80 Kg., moreno, separado. Me gustaría conocer chica entre 35-42 años, delgada, sin importar si es extranjera, para fines serios. Madrid. **Buzón: 552100 SMS**

Casado de 45 años busca casada de edad similar, para relaciones esporádicas. Madrid. **Buzón: 552094 SMS**

Chico de 30 años busca chica para relaciones esporádicas. Madrid. **Buzón: 552060 SMS**

Hombre de 59 años, buena persona, busca mujeres entre 35-55 años. Madrid. **Buzón: 552053 SMS**

Segundo, 1,70, 33 años, piel canela, pelo negro. Me gusta música, bailar. Busco chica sencilla, humilde, entre 28-30 años. Madrid. **Buzón: 974957 SMS**

Rafael, de Madrid, peón de albañil, simpático, sincero, amable. Me gustar música, bailar, cine. Me gustaría conocer chica entre 37-40 años, sin importar nacionalidad. Madrid. **Buzón: 971671 SMS**

Casado de 44 años, 1.65, 65 kg, atractivo, busca mujer para relaciones esporádicas por las mañanas. Madrid y alrededores. **Buzón: 585198 SMS**

Ejecutivo de 47 años, sincero, optimista, buena presencia busca chica afin, menor de 42 años, para relación estable. Madrid. **Buzón: 231676 SMS**

Deseo conocer una chica muy alta, pelo largo rubio, ojos azules, de Madrid o latina. Madrid. **Buzón: 772499 SMS**

José, 39 años, 1,74, fuerte. Me gusta deporte, vacaciones, montaña, campo, animales, lectura, cine, teatro, conciertos. Busco chica similar. Madrid. **Buzón: 555443 SMS**

AMISTAD

Busco amigas y amigos, de Ávila, Salamanca y alrededores, sintiéndose solos, tristes, faltando cariño, afecto. Yo, romántica, auténtica, muy sensible. **Buzón: 234831 SMS**

Universitaria divorciada desea conocer gente divorciada, con hijos a partir de 10 años, para actividades al aire libre y culturales. **Buzón: 978341 SMS**

Grupo mixto, no lucrativo, busca gente, mayor de 50 años, culta, sociable y divertida, para dialogar y compartir actividades. Madrid. **Buzón: 558210 SMS**

Tipo simpático, alegre, gustando la marcha. Madrid. **Buzón: 978639 SMS**

Busco personas interesadas en paseo o senderismo suave por la sierra. Madrid. **Buzón: 555367 SMS**

CHICO busca CHICO

Chico, 27 años, 1.80, 72 Kg., rubiete, sin pluma, activo, bien dotado, busca chico entre 30-70 años, mejor calvo. Segovia. **Buzón: 456996 SMS**

Casado pasivo, 38 años, busca personas para relaciones con discreción. Segovia. **Buzón: 453128 SMS**

Hombre de 41 años busca hombre entre 30-45 años, para conocerse y lo que pueda surgir en Segovia. **Buzón: 529377 SMS**

Chico busca ganaderos y gente de campo, entre 40-70 años, para relaciones esporádicas o continuadas. Segovia. **Buzón: 455973 SMS**

Fernando, 1,85, buen cuerpo, ojos café, piel trigueña, cabello liso, negro, cejas negras pobladas. Me gusta leer, cine, viajar. Deseo conocer persona agradable. **Buzón: 978744 SMS**

Chico de 33 años, casado, atractivo, sin experiencia, busca hombre casado similar. Seriedad, discreción. Madrid o que viaje a Madrid. **Buzón: 238657 SMS**

Chico de 27 años, con relación pero libre y con sitio, de 14:00 a 23:00 h., busca chico. Madrid. **Buzón: 585201 SMS**

Chico de 27 años busca maduro discreto, en Madrid norte, Alcobendas, para relaciones esporádicas. Madrid. **Buzón: 585199 SMS**

Casado de 59 años, limpio, sin experiencia, fuera del ambiente, busca hombre similar, con sitio en Madrid, para relaciones esporádicas. Madrid. **Buzón: 772494 SMS**

Hombre de 47 años, 1,70, 80 kg., activo, pasivo, busca persona similar, bastante velludo, casado, para relaciones esporádicas. Sur Madrid. **Buzón: 584582 SMS**

CHICA busca CHICA

Chica de 29 años desea conocer chica cariñosa, entre 30-40 años, gustando niños, para relación estable. Madrid. **Buzón: 453586 SMS**

Chica de 36 años, busco chica seria, correcta, ideas claras, gustando animales, para tener algo puro y auténtico. Madrid. **Buzón: 454906 SMS**

¿No puedes acceder a nuestro servicio?

¡Llama al 902 440 140 y te ayudaremos!

OTRAS RELACIONES

Hombre de 56 años, casado, busca matrimonios o mujeres, para relaciones esporádicas, con respeto y discreción. Segovia, Ávila, Salamanca. **Buzón: 529278 SMS**

Javi, de Ávila, casado, insatisfecho. Busco casada, soltera, matrimonio. Ávila. **Buzón: 649223 SMS**

María, guapa, bisexual y su marido muy atractivo, ambos con buen tipo, interesantes, con estilo. Buscan mujer bisex. Madrid. **Buzón: 455307 SMS**

CONTACTA por SMS
Envía **MEN ASE** seguido del buzón y tu mensaje al **7775**
Ej: MEN ASE 388765 Soy Juani rubia...
*Precio mensaje:1,20 euros IVA no incluido. (Máx. 145 caracteres).

SERVICIO DE ATENCIÓN AL CLIENTE 902 440 140 DE LUNES A VIERNES DE 9 A 20 HORAS
*Sus datos serán incluidos en un fichero titularidad de ATS para la gestión del servicio de relaciones personales, y para ofrecerle promociones futuras. Para acceso, oposición, rectificación y cancelación: 902 440 140.

(Viene de la pág. anterior)

ESTRENO FILIPINA. Cuerpo espectacular. Sin límites. 634695738. http://madrid.loquo.com

TRAVESTI SEXY Yulissa, femenina, activa, pasiva, beso negro, blanco. www.anunciosex.com/yulissa. 608165219

CHICO ISMAEL, activo/pasivo, cariñoso, vicioso, besucón. Trios. Parejas. 656427676

CHICAS RELAX. 3 chicas jovencitas, todas muy guapas, muy viciosas. Todos los servicios, dispuestas a realizar tus fantasías mas eróticas. Atrévete 653249054

CONTACTOS

NECESITAMOS HOMBRES para sexo con señoras. Altos ingresos. Discreción. 630760015

CASADA CON anciano. Necesito sexo desenfrenado. No cobro. 905445027.

MADURITA. ADINERADA. Sexo esporádico. Sin límites. Te recojo. Gratifico. 630749696

NOTA: El Adelantado de Segovia no se responsabiliza de la veracidad de las ofertas y anuncios de la Sección de Anuncios Breves.

Puedes hacerte socio de una las siguientes formas:

Llamando al 902 15 15 07

MEDICOS SIN FRONTERAS

Conectándote a www.msf.es/altasocio4

Te abrimos la puerta de tu nueva vivienda

En El Adelantado cada día te ofrecemos la mejor Guía Inmobiliaria de Segovia. Promociones nueva vivienda, alquileres, viviendas de segunda mano, fincas...

Las empresas inmobiliarias más importantes de Segovia lo tienen claro. Las páginas de El Adelantado son su mejor herramienta comercial.

Departamento de Publicidad
921 43 72 61
EL ADELANTADO DE SEGOVIA
EL ADELANTADO.com

¡OCASIÓN!
BERNUY DE PORREROS

¡Si dispones de 450 € al mes, ya tienes casa con la cocina amueblada!

Junto a un espléndido parque, viviendas de 1, 2 y 3 dormitorios con ascensor, garaje, trastero, calefacción y agua caliente sanitaria individual por gas y....
¡CALIDADES DE LUJO!

VENTA,
con el regalo de 1 coche a estrenar y la cocina completamente amueblada con todos los electrodomésticos.

ALQUILER CON OPCIÓN A COMPRA,
con la cocina completamente amueblada con todos los electrodomésticos y descuento desde el 100% de los alquileres satisfechos.

Teléfono de contacto:
607-85-22-34

ARCO
921471474
FINANCIA
caja segovia
EL 100%
y los gastos e impuestos
ROBLEDO

Compre uno de los últimos pisos de la 3ª fase de Robledo

OFERTA
DESCUENTO
25%

OFERTA
Cocina amueblada

Visite
PISO PILOTO
INFÓRMATE Y GANA UN FANTÁSTICO VIAJE

RAMIREZ
CALIDAD
C/ Calandria, 8
SAN ILDEFONSO
arco-ramirez.com

INMOBILIARIA
MANSINO
Símbolo de eficacia
nuestras ofertas

VENDE PISO JUNTO PLAZA DEL REGIMIENTO. 3 DORMT. ASCENSOR. NECESITA REFORMA. ¡¡SÓLO 120.000 €!! ¡19.950.000 PTAS! REF.10430

VENDE PISO EN CONDE SEPÚLVEDA. 3 DORMIT. 2 BAÑOS. GRAN TERRAZA. LUMINOSO. ¡EXCELENTES CALIDADES! REF.10637

VENDE PISO EN TABANERA, 100 M². 3 DORMT. 2 BAÑOS. GARAJE Y TRASTERO. ¡PISCINA Y ZONAS COMUNITARIAS! ¡190.000 €! ¡31.600.000 PTAS! REF.10810

VENDE PISO EN LA ZONA DE SANTA EULALIA. 3 DORMT. 2 BAÑOS. ASCENSOR, GARAJE OPCIONAL. ¡CALIDADES DE PRIMERA! ¡DISTRIBUCIÓN AMPLIA! ¡EN CONSTRUCCIÓN! REF.10861

VENDE PISO EN CALLE LAS LASTRAS. 3 DORMT. ¡AMUEBLADO! ¡REFORMADO! ¡SÓLO 156.265 €! ¡26.000.000 PTAS! REF.10895

VENDE PISO EN LA ZONA DE JOSÉ ZORRILLA. 3 DORMT. 2 BAÑOS. COCINA AMUEBLADA. PLANTA 3ª CON ASCENSOR. CALEFACCIÓN CENTRAL. ¡PRECIO-ECONÓMICO! REF.10904

VENDE PISO EN CONSTRUCCIÓN JUNTO CATEDRAL. 175 M². 4 DORMT. 3 BAÑOS. ¡GARAJE! ¡FORMA DE PAGO A CONVENIR! REF.11086

VENDE PISO A ESTRENAR EN ESPIRDO. 94 M². 3 DORMT. BAÑO Y ASEO. TARIMA Y CARPINTERÍA DE ROBLE. ¡GARAJE Y TRASTERO! ¡AMPLIA TERRAZA! ¡155.400 €! (25.800.000 PTAS) REF.11098

VENDE DÚPLEX EN CTRA. VILLACASTÍN. 3 DORMT. 2 BAÑOS. 2 TERRAZAS. ASCENSOR.GARAJE ¡DE RECIENTE CONSTRUCCIÓN! ¡155.400 €! ¡25.850.000 PTAS! REF.11125

¡¡¡OFERTA!!!
VENDE PISO EN SAN LORENZO, 170 M². 4 DORMIT. 2 BAÑOS. GARAJE Y TRASTERO. PERFECTO ESTADO. ¡PRECIO-OCASIÓN 280.000 €! REF.11173

TELF.: 921 44 30 31

MOHERCO
GRUPO INMOBILIARIO

COMPRE AHORA *POR SÓLO 2.000 €*

VIVIENDAS CON GARAJE
1 DORMITORIO DESDE 75.600 €
2 DORMITORIOS DESDE 97.800 €
FECHA ENTREGA: OCTUBRE 2.010

LA HIGUERA

CONJUNTO RESIDENCIAL DE 1, 2 Y 3 DORMITORIOS
PISCINA, JARDINES Y ZONA INFANTIL

* ACABADOS EN PRIMERAS CALIDADES
* PLAZA DE GARAJE Y TRASTERO
* ASCENSOR DESDE EL GARAJE
* CALLES TOTALMENTE URBANIZADAS

OFICINA DE VENTAS: 647 94 49 71

SUDOKU

8			4			3		6
	4	3		5	2			
1			6				4	
	8			6		5		
7			8					4
5		4		2			1	
	5				8	7	3	
		1	5				6	
4					6			5

Rellene las casillas en blanco de modo tal que cada fila, cada columna y cada cuadrado de 3x3 contengan todos los números del 1 al 9, pero sin repetir ninguno, tanto en las filas como en las columnas.

GRADO DIFICULTAD: MEDIO

SIETE DIFERENCIAS

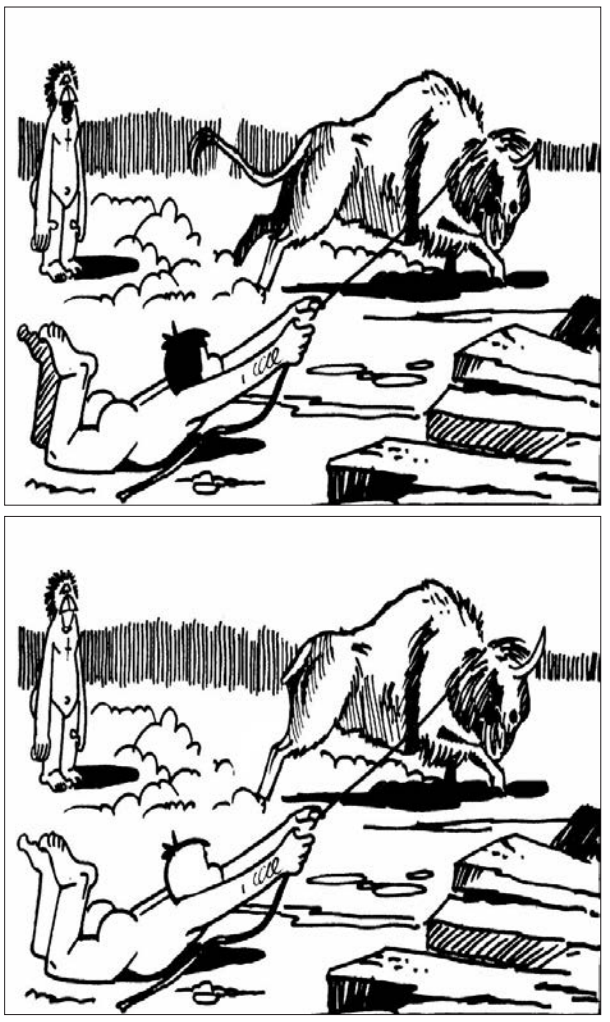

HORÓSCOPO

ARIES 21 marzo a 19 abril .
Salud muy buena. Laboralmente, únase a quie-nes le van a favorecer, pues la jornada indica que ha de tomar partido inteligente. Posible flechazo.

TAURO 20 abril a 20 mayo.
Energía abundante. Su experiencia con el dinero será rica, y tendrá más consciencia de él. Día lleno de oportunidades en el terreno del ligue.

GÉMINIS 21 mayo a 20 junio.
Le harán concesiones con tal de que acepte un puesto laboral o su continuidad en él. Relaciones y actividades con su pareja y amigos.

CÁNCER 21 junio a 22 julio.
Se sentirá muy bien anímica y físicamente. El dinero correrá por sus manos con bastante facilidad. Promulgue el dialogo en su vida sentimental.

LEO 23 julio a 22 agosto.
Estará desganado. Se entenderá maravillosamente con sus amigos; le ayudarán en los problemas y en las ocupaciones. En el amor, no se suba a la parra.

VIRGO 23 agosto a 22 septiembre .
Salud excelente. En esta jornada estará muy animado y con ganas de hacer todo lo que se ha propuesto. En el amor, no sabrá a qué atenerse.

LIBRA 23 septiembre a 22 octubre.
Evite los excesos. Tendrá éxito en sus actividades y relaciones laborales. En el amor no entre en debates acalorados, espere pacientemente.

ESCORPIO 23 octubre a 21 noviembre.
Salud excelente. En el terreno laboral tendrá que escoger entre varias oportunidades. Hoy logrará numerosos intercambios afectivos.

SAGITARIO 22 noviembre a 21 diciembre.
Buen momento para relacionarse con personas importantes y para destacar usted mismo en alguna actividad. Relajación con el amor.

CAPRICORNIO 22 diciembre a 19 enero.
Aproveche esta jornada para cuestiones burocráticas. Descubrirá matices en sus emociones y en el comportamiento de su cuerpo.

ACUARIO 20 enero a 18 febrero.
Salud regular. Le dará más importancia al dinero. Hará nuevas amistades que pueden cambiar sus hábitos y su forma de vivir y entender la relación.

PISCIS 19 febrero a 20 marzo.
Evite los riesgos innecesarios. Hoy estará muy activo y le costará un poco ceñirse a horarios y compromisos. Cambio drástico en el amor.

JEROGLÍFICO

LEA
D
A T

¿Qué hiciste con el mueble?

DEDUCCIÓN DE PALABRAS

Cada una de las seis palabras de este juego lleva a su lado un número, que indica las letras que tiene en común con la palabra que debe deducir. Para orientación del lector se dan tres letras - en el orden que les corresponde - de la solución.

S	A	N	G	R	E	2
C	O	R	T	A	N	4
H	I	E	D	R	A	2
E	S	T	I	M	O	3
B	R	I	N	C	A	2
C	U	E	R	P	O	4

	A		O	T	

CRUCIGRAMA

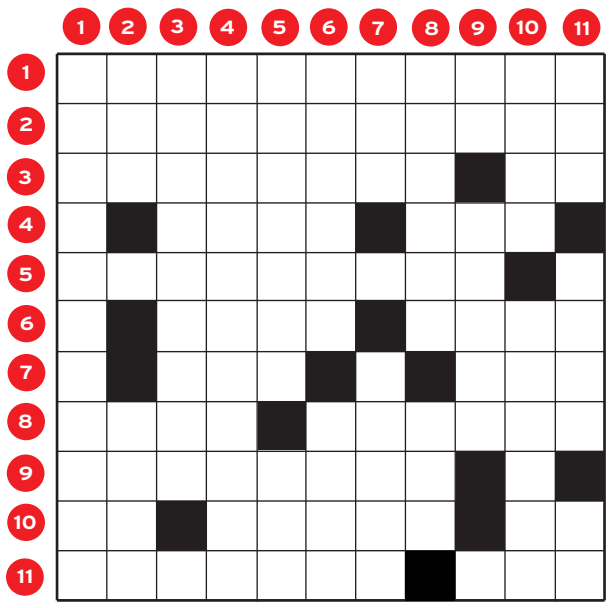

HORIZONTALES.- 1: Aplícase a la mujer que tiene mucho despejo, viveza y desenvoltura excesiva.- 2: Señal o apuntamiento que se pone en la margen de algún escrito o impreso (Pl).- 3: Montería (Pl). Percibí.- 4: Practiques cierta labor agrícola. Cabeza de ganado.- 5: En América, bueno, magnífico (Pl).- 6: Al revés, lugar que atrae por ser centro de una actividad determinada. Pronombre relativo.- 7: Al revés, despreciable. Canto de cierto animal.- 8: Demostrativo latino. Caudillo o jefe árabe o morisco.- 9: Al revés, muevan rápida y continuamente.- 10: Al revés, matrícula de coche. Municipio de Guipúzcoa. Matrícula de coche.- 11: Dícese del individuo de un antiguo pueblo del Lacio (Pl). Artículo (Pl).

VERTICALES.- 1: Compositor ruso.- 2: Adverbio de lugar. En la mitología griega, hija del titán Ceo y de su hermana Febe, y madre de Apolo y Artemisa.- 3: Calle secundaria que afluye a otra.- 4: Repetición (Pl).- 5: Al revés, concha (Pl). Al revés, reme hacia atrás.- 6: Al revés, melodía y armonía, y las dos combinadas. En la lotería de cartones, cierta suerte favorable.- 7: Soga de esparto ma-chacado, para atar. Estimes, consideres.- 8: Al revés, naturales de cierta isla del Mediterráneo. La misma letra.- 9: Preposición. Al revés, delate.- 10: Culpados. Ciudad italiana.- 11: Adverbio de modo. Al revés, escritor francés. Carta de la baraja.

AUTODEFINIDO

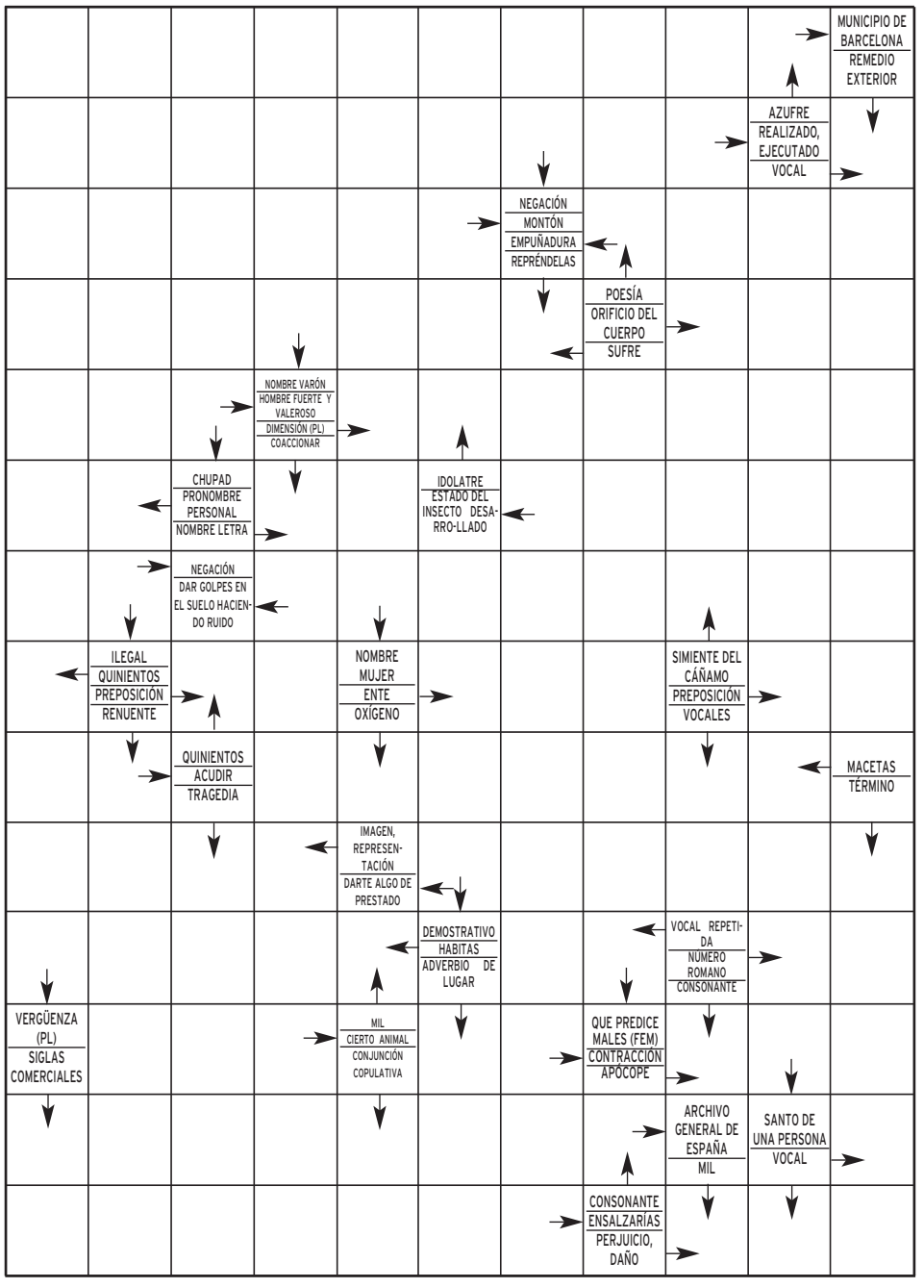

SOLUCIONES

SUDOKU

8	2	7	4	9	1	3	5	6
6	4	3	7	5	2	1	8	9
1	9	5	6	8	3	2	4	7
3	8	9	1	6	4	5	7	2
7	1	2	8	3	5	6	9	4
5	6	4	9	2	7	8	1	3
9	5	6	2	4	8	7	3	1
2	3	1	5	7	9	4	6	8
4	7	8	3	1	6	9	2	5

JEROGLIFICO:
Capote

DEDUCCION
COLA, CABELLO, BOCA, PIERNA, CUERNO, PATA, DEDO.

SIETE ERRORES
1: Rabisalsera.- 2: Acotaciones.- 3: Caserías. Oí.- 4: Ares. Res.- 5: Macanudos.- 6: acem. Cual.- 7: iiiV. Cro.- 8: iiIo. Arráez.- 9: neneneR.- 10: oT. Eibar. Za.- 11: Volscos. Los.

CRUCIGRAMA
HORIZONTALES.- 1: Aplícase a la mujer que tiene mucho despejo, viveza y desenvoltura excesiva.- 2: Señal o apuntamiento que se pone en la margen de algún escrito o impreso (Pl).- 3: Montería (Pl). Percibí.- 4: Practiques cierta labor agrícola. Cabeza de ganado.- 5: En América, bueno, magnífico (Pl).- 6: Al revés, lugar que atrae por ser centro de una actividad determinada. Pronombre relativo.- 7: Al revés, despreciable. Canto de cierto animal.- 8: Demostrativo latino. Caudillo o jefe árabe o morisco.- 9: Al revés, muevan rápida y continuamente.- 10: Al revés, matrícula de coche. Municipio de Guipúzcoa. Matrícula de coche.- 11: Dícese del individuo de un antiguo pueblo del Lacio (Pl). Artículo (Pl).

VERTICALES.- 1: Rachmaninov.- 2: Acá. Leto.- 3: Boca-calle.- 4: Iteraciones.- 5: sarenev. eIC.- 6: acisúM. Ambo.- 7: Lía. Creas.- 8: sosroC. RRR.- 9: En. esucA.- 10: Reos. Arezzo.- 11: Así. aIoZ. As.

	V	I	L	A	D	E	C	A	N	S				
	E	L	A	B	O	R	A	D	O		A			
	R	I	M	E	R	O		O	M	O	P			
	E	C	E	L	O	D	A		A	N	O			
	C	I	D		T	A	M	A	Ñ	O	S			
	U	T		P	E		O	G	A	M	I			
	N	O		R	A	E	N	O	C	A	T			
	D		D	E		S	E	R		S	O			
	I	R		S	O	T	S	E	I	T				
	A	E	D	I		E	T	R	A	I	F			
	S	A	R	O	M		A	A		C	I			
		C	A	N		A	L		S	A	N			
	S	I	M	A	N	C	A	S			A			
	L	O	A	R	I	A	S		M	A	L			

AUTODEFINIDO

La Sexta, al margen de la nueva Fórmula 1

La ruptura entre la FIA y la FOTA supone que esta última anunciará su intención de crear una competición paralela, al margen de la de Ecclestone, de la que La Sexta dice no haber recibido ofrecimiento alguno aún, pero se sabe que a Telecinco sí le *han llovido* ofertas para emitir esta nueva categoría.

Con Carmen Alcayde al frente.

'¡Guaypaut!' llega por fin este domingo

Telecinco anuncia la vuelta de la versión española del formato americano *Wipeout* para el domingo a las 22,30 horas. El concurso propone una trepidante carrera de obstáculos únicamente superable por aquellos concursantes dotados de los mayores niveles de agilidad, destreza y fortaleza física.

Llega la televisión de alta definición

El secretario de Estado de Telecomunicaciones y para la Sociedad de la Información, Francisco Ros, comentó que en pocos meses se empezarán a ver en España «difusiones comerciales normales» de televisión en alta definición, «más allá de proyectos piloto», que es lo que existe por el momento.

RTVE enseña cómo hay que hacer la transición a la TDT

El ente público ha comenzado a incluir en su programación de radio y televisión diversos contenidos para explicar a la audiencia el 'apagón' analógico y el nacimiento de la era digital

• El próximo día 30 de junio, medio millar de municipios solo podrán recibir la televisión convencional si disponen de un decodificador o una televisión preparada para ello.

EFE / MADRID

Acorde con su condición de ente público, la Corporación RTVE ha comenzado a *encender* la Televisión Digital Terrestre (TDT) en sus programaciones de TVE, RNE y RTVE.es, informando sobre cómo superar con éxito el tránsito al modelo digital, cuya cuenta atrás en más de 500 municipios comienza el próximo 27 de junio.

Aunque será el 30 de junio cuando dejen de emitir en analógico en la mayoría de las localidades afectadas, en la parrilla de RTVE ya se ha empezado a ofrecer espacios en los que se explican los entresijos del futuro sistema.

Los informativos nacionales de TVE serán la mejor plataforma para divulgar esta *revolución* tecnológica. Los telediarios territoriales, más próximos a los municipios en los que cesarán las emisiones en analógico prepararán *píldoras* informativas, con mapas explicativos. Los programas *Esta mañana* y *España Directo* abordarán el encendido digital durante esta semana. Tampoco faltará información en *Gente* y *Corazón, Corazón*.

La implantación de la TDT ha avanzado mucho, pero todavía está lejos de abarcar a todos los hogares españoles. / EFE

La radio pública tampoco está ajena al cambio. Así, el programa *Bienvenido a Casa*, que dirige Mavi Aldana, entrevistó el pasado sábado a Miguel Ángel García Argüelles, gerente de Fenitel (Federación de Instaladores de Telecomunicaciones), que desveló los requisitos técnicos de la TDT. El próximo sábado, 27 de junio, coincidiendo con el encendido digital en Cantabria, *Bienvenido a Casa* tendrá en sus estudios a uno de los responsables de la Oficina Nacional de la Transición a la TDT.

Dos días después, la víspera del cese de las emisiones en analógico en otros muchos municipios, el camión de RNE viajará a Zaragoza para contar en directo a los oyentes cómo se preparan los maños. para el encendido digital.

RTVE.es ha creado una página web específica para que los internautas resuelvan sus dudas. En *www.rtve.es/tdt*, donde se ha activado un reloj con la cuenta atrás, los usuarios pueden encontrar información básica, descriptiva y pedagógica sobre el uso de la TDT.

|LOS PAYASOS DE LA TELE|
ARMANDO RODRÍGUEZ

Otro Gran Hermano

Se nos viene encima una nueva edición de Gran Hermano. Sistemáticamente, cada vez que se filtra la noticia o aparecen los primeros *ganchos* de promoción anunciando el comienzo del *casting*, la crítica y el público que se jacta de tener relativo buen gusto abre la caja de Pandora. A soltar estopa. ¿Por qué? Porque sí. Porque no sirve para nada. Porque es indignante que alguien pueda convertirse en millonario en un mal llamado concurso de convivencia. Porque su aportación objetiva al beneficio del país tiende a cero. Porque se pervierten valores, y se elevan a categorías inclasificables vicios como la holgazanería, la hipocresía...

Pero detengámonos un momento en la crítica fácil y planteemos con cierta distancia la pregunta clave: ¿qué objetivo tiene esta edición? La primera, sí, coló por la novedad. La segunda, por el rebufo de éxito de la primera. Tercera y cuarta todavía tenían un soplo de frescura, y de los habitantes de la casa de Guadalix se poblaron los platós.

A partir de ese punto, ese pretendido *estudio sociológico* del comienzo (en el que las figuras de los psicólogos contaban tanto como las de los concursantes) ya no tiene sentido. ¿El concurso? Ya no hay sorpresa. ¿La polémica? No hay nada que pueda llamar la atención del personal a estas alturas. La respuesta es, entonces, clara y concisa: audiencia.

Telecinco, con *La Noria* girando a todo trapo, con Jorge Javier pululando por un programa hecho a su medida (*Sálvame*) recordando la penosa época del *Tomate*, necesita un *Gran Hermano* para seguir engordando sus números, aquellos a los que renunció para lavarse la cara y a los que ha vuelto para volver a ser líder de cualquier forma.

VIVIENDAS V.P.O.
EN ALQUILER
FRENTE MERCADO DE LA ALBUERA
Infórmese en:
Construcciones Cardiel, s.a.
INFORMACION:
921 42 75 19
921 44 22 60

LO **MEJOR** DEL DÍA

'Greek', nueva serie sobre una hermandad americana

Hoy se estrena *Greek*, una ficción basada en el estilo de vida de las hermandades en EEUU que retrata el ambiente universitario y el sistema en el que crece gran parte de la juventud de ese país. Los protagonistas intentarán encontrar su camino. LA SEXTA. 13,00 HORAS.

En directo, el Debate sobre el Estado de la Comunidad

La Ocho de CYLTV retransmite en vivo para toda Castilla y León el Debate sobre el Estado de la Comunidad. Seis horas en riguroso directo en las que los castellanos y leoneses podrán seguir las distintas intervenciones de los políticos. CYL 8. 11,55 Y 16,25 HORAS.

Centro Residencial Doctor Barrios
■ Tercera Edad, Validos, Asistidos, Crónicos y Dependientes
■ Rehabilitación, Convalecencias y Postoperatorios
■ 122 plazas de máximo nivel asistencial
www.centrodoctorbarrios.es
921 48 92 01
Ortigosa del Monte (Segovia)

LA **PROGRAMACIÓN**

tve1

07:00 Telediario matinal
09:00 Los desayunos de TVE
10:15 Saber vivir. Espacio sobre la salud que conduce Luis Gutiérrez.
11:30 Esta mañana
14:00 Informativo territorial
14:30 Corazón. Con Anne Igartiburu.
15:00 Telediario 1. Presentado por Ana Blanco. Jesús Álvarez se encarga de las noticias de Deportes.
15:55 El tiempo
16:00 Amar en tiempos revueltos. La presente temporada se está centrando en lo social, en las pequeñas historias que viven los protagonistas, aunque siempre teniendo como telón de fondo la situación que se vive en la España franquista.
17:40 Doña Bárbara
18:45 España directo. Programa de actualidad con conexiones en directo.
20:00 Gente
21:00 Telediario 2. Presentado por Lorenzo Milá. María Escario se encarga de los Deportes.
21:55 El tiempo
22:00 Comando actualidad. Cada semana, los reporteros desembarcan con miradas distintas y complementarias en el lugar donde está la noticia, y la muestran con todas sus claves. Juan Carlos Cuevas, Raúl García, Teresa González, Mónica Hernández, Sara Lozano, Alicia Manzanares y Lucía Pérez son los reporteros.
23:25 59 segundos
01:00 Supervivientes

tve2

06:00 TVE es música
07:00 Los Lunnis. Incluye *Bugwatch, Caracolimpicos, Los mini monstruos, Juega conmigo sesamo, Dora la exploradora, Pequeña princesa, Arthur, Las tortugas ninja, Campeones hacia el mundial, Zorori, el extraordinario, La abeja maya , Lazy town, El búho* y *Pacific blue.*
15:00 Objetivo 2012
15:30 Saber y ganar. Veterano concurso con Jordi Hurtado, que examina los conocimientos culturales de los participantes.
16:00 Grandes documentales. *Gorilas, de las tinieblas a la luz* y *El delfin adoptado.*
18:00 En construcción. Incluye un capítulo de las series juveniles de moda *Las chicas Gilmore* y *Buffy cazavampiros.*
20:00 La 2 noticias express
20:05 The OC. Serie.
21:00 Smallville. Incluye el ***Sorteo Bonoloto***.
22:00 Mujeres desesperadas
00:30 La 2 Noticias
01:00 El tiempo
01:05 Tras La 2
01:30 Zona documental. *Homofamilias (convivir en Northampton).* Documental dirigido por Manuel Palacios, que muestra como transcurre la vida en Northampton, una pequeña ciudad de Massachusetts en la que 600 familias homosexuales conviven con sus hijos.
02:40 Reunión
03:25 Infomercials
03:40 Teledeporte
05:00 TVE es música

Antena 3

06:30 Las noticias de la mañana
09:00 Espejo público. Susanna Griso presenta este programa de actualidad.
12:30 La ruleta de la suerte. Concurso presentado por Jorge Fernández.
14:00 Los Simpson. *Papa tiene una nueva placa* y *La casa del árbol del terror XIII.*
15:00 Antena 3 Noticias 1. Informativo presentado por Pilar Galán, Roberto Arce y Ángel Rodríguez.
16:00 Tal cual lo contamos. Programa presentado por Cristina Lasvignes en el que se trata la actualidad. Además, el grupo de colaboradores hace un repaso a la crónica social.
19:00 El diario. Presentado por Sandra Daviú.
20:15 ¿Quién quiere ser millonario? Antonio Garrido presenta este concurso, en el que no se puede fallar ninguna pregunta si se quiere ganar el premio máximo.
21:00 Antena 3 Noticias 2. Informativo presentado por Matías Prats.
22:00 Los hombres de Paco. Capítulo 101.
00:00 Sin rastro. Serie estadounidense que trata sobre una unidad ficticia del FBI, compuesta por tres hombres y tres mujeres, que se encarga de solucionar las desapariciones de personas. Se intenta aclarar si han sido secuestradas, se han suicidado o han huido. Hoy se emiten dos capítulos.
01:30 Campeonato europeo de Poker: Pokerstars
02:30 Supernova

cuatro

07:40 Bola de dragón
09:00 Suerte por la mañana! Concurso.
10:00 Por un tubo
11:10 Alerta Cobra. *Ovejas negras.*
12:15 Las mañanas de Cuatro. Concha García Campoy y su equipo de colaboradores analizan toda la actualidad del día.
14:25 Noticias Cuatro
15:15 Fama ia bailar! El centro en directo
15:30 Fama ia bailar!
17:20 Elígeme. Concurso presentado por Carlos Baute.
18:40 20P. Concurso que está presentado por Josep Lobató. Por primera vez en televisión, la inteligencia humana se enfrenta a la artificial en un rápido desfile de preguntas y respuestas que supone un enorme reto para ambas partes.
19:50 Password. Con Luján Argüelles, que examina la habilidad lingüística de concursantes y famosos.
20:55 Noticias Cuatro
21:30 El hormiguero. Con la presencia de Chris Isaak.
22:15 Cine Cuatro. *Ni una palabra.* Dir: Gary Fleder. El psiquiatra Dr. Nathan Conrad es instado por un colega a examinar a una joven, Elisabeth Burrons, que presenta un historial de inexplicable violencia tras una serie de tratamientos fallidos (ver *Las películas).*
00:40 Saturday Night Live. Cita con el humor en estado puro. Patricia Conde acompaña a los cómicos del programa.
01:55 Cuatrosfera

5

06:30 Informativos Telecinco matinal
08:30 La mirada crítica. Con María Teresa Campos.
10:30 El programa de Ana Rosa. Con Ana Rosa Quintana y sus colaboradores.
14:00 Karlos Arguiñano en tu cocina
14:30 De buena ley. Con Sandra Barneda.
15:00 Informativos Telecinco. Presentado por Hilario Pino y Marta Fernández.
15:45 OT: la academia
16:00 Sálvame diario. Jorge Javier Vázquez presenta este programa.
18:15 Yo soy Bea. Capítulo 734. Alicia y Ángel deciden mantener en secreto el secuestro de Be y, para justificar su ausencia, se inventan que ha tenido que asistir a un congreso en Bruselas.
19:15 Pasapalabra. Concurso presentado por Christian Gálvez en el que los participantes demostrarán sus conocimientos lingüísticos.
20:30 Copa Confederaciones. España - EEUU. Presentado por J. J. Santos, Luis Aragonés y Guillermo Amor. Incluye Previo.
22:30 La que se avecina. *Un pipiolo, un bombero y un suicida en el rellano.* Un paciente habitual de Judith decide permanecer en el rellano del tercer piso de Montepinar 7 debido a su excesiva dependencia psicológica de la terapeuta.
00:15 Rojo y negro. Magacín presentado por Nacho Abad.
02:15 Si lo aciertas, ganas.
05:15 Fusión sonora

6

08:00 El abogado. Serie judicial.
09:00 Despierta y gana. Concurso.
10:30 Cocina con Bruno Oteiza
11:00 Hoy cocinas tú. Eva Arguiñano prepara las mejores recetas.
12:00 Bella y bestia
13:00 Greek
14:00 La Sexta Noticias
14:55 Padre de familia
15:25 Sé lo que hicisteis... Patricia Conde, Ángel Martín y los distintos colaboradores del espacio analizan los continuos desastres periodísticos que se perpetran en los diferentes programas televisivos dedicados al mundo del corazón.
17:25 ¡Qué vida más triste! Humor.
17:55 La tira
18:25 Numb3rs. Serie de intriga que está basada en incógnitas matemáticas.
19:25 Navy: investigación criminal
20:20 La Sexta Noticias
20:55 La Sexta Deportes
21:30 El intermedio. Espacio en el que la actualidad y el humor se dan de la mano. El Gran Wyoming, acompañado de varias colaboradoras, entre ellas Beatriz Montañez, lo presenta.
22:15 Bones. En el capítulo titulado *La princesa y la pera,* una mujer disfrazada con un atuendo histórico aparece muerta y con síntomas de haber sufrido torturas propias del medievo.
00:00 Buenafuente
01:15 Rockefeller Plaza
02:15 Ganas de ganar

cyl7

07:30 CYL 7 Noticias
08:30 Primera hora. Con Enrique Berzal.
09:30 Trotaparamus
10:00 Mi destino eres tú
12:00 Luz María
13:00 Sal y pimienta
13:30 Se ha escrito un crimen. Serie de suspense y misterio protagonizada por Angela Lansbury.
14:30 CYL 7 Noticias. La actualidad de la jornada está presentada por Nati Melendre, Álvaro Elúa y Fernando Escudero.
15:30 Reportajes y documentales
16:30 Tal como somos Castilla y León. El arte, la cultura y la actualidad, en el magacín presentado por Silvia Ruiz y Rodrigo Garcinuño.
18:30 Acorralada
20:00 Rex. La serie está ambientada en Viena y se centra en tres hombres de la Brigada de Homicidios, que comparten su dura tarea diaria con un pastor alemán.
21:00 CYL 7 Noticias. Alejandra Abad y Estefanía Ureña presentan la información general en la tercera edición de este espacio. Los deportes llegan de la mano de Diego Espinilla.
22:00 Espacio abierto. Especial sobre el Debate sobre el Estado de la Comunidad.
22:45 Ley y orden. Serie de televisión policíaca y legal creada por Dick Wolf.
23:55 CYL 7 Noticias. El periodista Juan Manuel Pérez reflexionará acerca de lo acontecido durante toda la jornada, al más puro estilo del informativo de autor.

23:25

59 segundos
El debate sobre las últimas novedades políticas, con Ana Pastor y un grupo de expertos.

21:00

Smallville
Serie acerca de un joven, interpretado por el actor Tom Welling, que dispone de peculiares poderes.

12:30

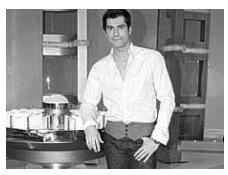

La ruleta de la suerte
Jorge Fernández se encarga de dirigir el concurso, en el que siempre hay un gran ambiente.

21:30

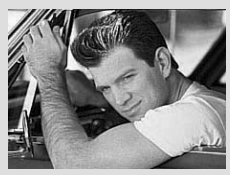

El hormiguero
El músico y actor Chris Isaak, que ha participado en series como *Friends,* visita el programa.

00:15

Rojo y negro
Espacio de sucesos presentado por el colaborador de Ana Rosa Quintana, Nacho Abad.

15:25

Sé lo que hicisteis...
Programa de humor en el que se repasa los diferentes programas de corazón del resto de cadenas.

22:00

Espacio abierto
Programa especial con motivo del Debate sobre el Estado de la Comunidad. Con Eduardo Álvarez.

Ponte en forma.....
Llega el verano
Gimnasio Mario Muniesa
CALLE DE SAN ROQUE
Tel 921 43 30 22

BUTACA DE CINE

★★	Rastro oculto	15:30	Digital + (D. 1)
★	Los seis signos de la luz	17:45	Digital + (D. 1)
★★	Ni una palabra	22:15	Cuatro
★	Luz de domingo	23:00	Digital + (D. 1)
★★	Homofamilias (convivir en...)	01:30	TVE 2

● Mala ★ Regular ★★ Interesante ★★★ Buena ★★★★ Muy Buena

BUTACA DEPORTIVA

Tenis. Torneo de Wimbledon	13:00	Sportmanía
Fútbol. Clasificación Mundial 2010	15:30	Eurosport
Golf. European Senior Tour	18:30	Golf +
Superbikes. Campeonato del Mundo	19:00	Eurosport
Fútbol. C. Confederaciones. España-EEUU	20:30	Telecinco

El Fogón Sefardí RESTAURANTE TERRAZA DE VERANO
Ven a "Tostear" a nuestra taberna desde 1,95 €/unidad. Otra manera de cenar...
Y para el almuerzo...de lunes a viernes menú del día con variedad de platos.
Tel. 921 466 250 www.lacasamudejar.com C/ Judería Vieja 17

cyl 8

08:30 CYL 7 Noticias
09:30 El corcel negro
09:55 Magazine
11:55 Debate estado de la región. En directo desde la sede de Las Cortes de Castilla y León.
14:00 CYL 8 Noticias
14:30 Documental
15:00 Matrícula
15:30 Muchachitas
16:25 Debate estado de la región. En directo desde la sede de Las Cortes.
20:30 CYL 8 Noticias
21:00 Documental
21:30 Magazine
23:30 CYL 8 Noticias
23:30 CYL 8 Noticias. Informativo territorial.
00:00 Engancha2
00:45 Programación de noche

09:30 Buenos días, Madrid
12:15 Walker Texas Ranger
13:15 Alto y claro
14:00 Telenoticias
15:00 El tiempo/Deportes
15:35 Rex
16:20 Cine tarde diario
18:15 Madrid directo
19:45 Madrid a la última
20:30 Telenoticias
21:20 El tiempo
21:30 Deportes
21:45 Bromas aparte
22:10 Cine sin cortes. *Matador.* Julian Noble (Pierce Brosnan) es un asesino a sueldo con una profunda crisis existencial. Julian es, según sus propias palabras, «un facilitador de muertes», muy bueno en su trabajo.
00:00 Diario de la noche
01:00 Territorio comanche

**Los horarios y contenidos de las diferentes cadenas de televisión podrían sufrir modificaciones -ajenas a nuestra responsabilidad- debido a los cambios de programación de última hora.*

PELÍCULA Y SERIES

● Mala ★ Regular ★★ Interesante ★★★ Buena ★★★★ Muy Buena

CUATRO 22:15

NI UNA PALABRA

★★

Un prestigioso psiquiatra debe ayudar a una paciente para salvar a su propia hija

Ficha técnica: Thriller. EEUU, 2001. **Dirección:** Gary Fleder. **Intérpretes:** Michael Douglas, Sean Bean, Brittany Murphy, Jennifer Esposito. 120 min.

El eminente psiquiatra Dr. Nathan Conrad es instado por un colega a examinar a una joven, Elisabeth Burrons, que presenta un historial de inexplicable violencia tras una serie de tratamientos fallidos y diagnósticos desafortunados. Nada le hace sospechar que Elisabeth y el extraño mensaje que le revela están vinculados a un peligro que se cierne sobre él: su hija acaba de ser secuestrada. Para salvarla debe descubrir un código de seis dígitos encerrado en la mente trastornada de Elisabeth.

TELECINCO 22:30

LA QUE SE AVECINA

Un paciente trastornado se obsesiona con Judith

Una ruptura sentimental, unida a la gran dependencia psicológica de Judith, llevará a un paciente de la joven a permanecer ilegalmente en el rellano del tercer piso, en el nuevo capítulo de *La que se avecina* titulado *Un pipiolo, un bombero y un suicida en el rellano.* Cuando los propietarios del inmueble descubren la anómala situación del sujeto, intentan echarle del complejo residencial.

Por otro lado, el colectivo masculino de *Mirador de Montepinar* anima a Amador a que comience una nueva vida y elija un trabajo que siempre haya soñado con desempeñar. El profesional de la banca en paro confiesa sus secretos.

ANTENA 3 22:00

LOS HOMBRES DE PACO

La psicosis afecta a los policías en su vida diaria

La Comisaría de San Antonio, con la colaboración del CNI y de la Interpol, tratan de identificar a Bravante, el número dos de la Camorra, y Paco es el único que le ha visto la cara. Aunque piensan que tras la muerte de Jota, el agente infiltrado en su organización, la amenaza está zanjada, hay una psicosis general y todos tienen miedo de hacer vida normal. Por otra parte, Don Lorenzo ordena a Paco que se tome unos días para descansar, pero Paco quiere que sus hombres sigan investigando por su cuenta, pero esta vez por la vía legal.

TVE 2 22:00

MUJERES DESESPERADAS

Gaby trata de demostrar que la belleza está en el interior

Hoy se emite el episodio 21 de la quinta temporada y titulado *Negociación.* En él, Gabrielle no se pone maquillaje para mostrarle a sus hijas que la belleza está en el interior. Pero cuando los Solis tienen que acudir a un evento realizado en su honor en el Club de Campo de la ciudad, Gaby estará desesperada por ponerse algo de maquillaje. Una mujer del evento no querrá compartir su maquillaje con Gaby. Y Bree piensa en divorciarse, pero está descontenta porque su abogado le dice que Orson debe recibir la mitad de su negocio.

LA SEXTA 22:15

BONES

Un extraño asesinato centra la atención de Brennan

Una mujer disfrazada con un atuendo histórico aparece muerta y con síntomas de haber sufrido torturas propias del medievo. Un sello en su mano lleva a Brennan y a la agente Perotta a una feria audiovisual relacionada con producciones medievales. Allí descubren que una preciada espada que se hallaba en posesión de la víctima iba a ser subastada a un alto precio. El equipo deberá descubrir quién es el responsable de tan brutal crimen. Mientras, Booth guarda reposo en casa debido a una hernia discal.

Roca
cuartos de baño
fontanería
calefacción
azulejos
pavimentos

CALVO & MUNAR
DESDE 1902
C/Guadarrama, 21. Pol. Ind. 'El Cerro'
40006 SEGOVIA
Telfs. 921 41 24 11 / 921 413602 • Fax 921 41 36 00
www.calvoymunar.com

EL ADELANTADO DE SEGOVIA

Edita: El Adelantado de Segovia S.L. **Depósito Legal:** SG. 1958
• **Redacción, Administración y Publicidad:** Calle Morillo, 7 (Junto al Jardín Botánico) 40002 Segovia • Teléfono centralita y redacción: 921 43 72 61
• Teléfono publicidad : 921 46 12 12 • Fax general: 921 44 24 32
• Correo electrónico redacción: redaccion@eladelantado.com
• Correo electrónico publicidad: publicidad@eladelantado.com
• **Redacción en Cuéllar**: Alea Comunicación • Plaza de Santo Tomé, 8 - 1º 40200 Cuéllar
• Teléfono y fax: 921 14 02 10 • Correo electrónico: cuellar@eladelantado.com
Prohibida toda reproducción a los efectos del Artículo 32, 1, párrafo segundo, LPI

‘Yo también soy **segoviano**’

DYC conmemora sus 50 años de historia en las fiestas de Segovia, resaltando el orgullo de pertenecer a la misma ciudad

La marca regalará el jueves y viernes 11.000 camisetas en 85 locales de Segovia. / JUAN MARTÍN

Hablar de DYC es hablar de Segovia. Por este motivo, Whisky DYC, que este año cumple 50 años de su primera destilación, quiere celebrar este aniversario con la ciudad que le vio nacer. DYC estará presente en las Fiestas de San Juan y San Pedro de Segovia con la campaña ‘Yo también soy segoviano’.

Esta nueva experiencia de DYC, dirigida a los jóvenes segovianos, podrán disfrutarse mañana y pasado en 85 locales de la ciudad, donde la marca repartirá miles de regalos entre los consumidores de DYC 8. Estas fiestas buscan acercar las distintas expresiones de la marca y sorprender a los clientes, a través de una experiencia diferente y una nueva forma de comunicar apoyando a los jóvenes.

‘Yo también soy segoviano’ resalta el posicionamiento de la marca y sus características esenciales, como la autenticidad, la juventud y la cercanía. Para la ocasión, se han creado más de 11.000 camisetas con el símbolo de DYC y centradas en los elementos segovianos más típicos, como el Acueducto o el cochinillo.

Tres equipos de azafatas recorrerán los 25 establecimientos hosteleros más importantes de la ciudad, regalando las camisetas a aquellos consumidores que entreguen el ticket de resguardo por su consumición de DYC 8. Los hosteleros de la ciudad participan activamente decorando sus locales con materiales de visibilidad de la marca para promover el ambiente festivo.

El director de las Destilerías y Crianza del whisky, Manuel Cabañas, asegura que DYC es “sinónimo de calidad, un orgullo segoviano y una seña de identidad de la ciudad”. Además, Manuel Cabañas ha añadido que la “expresión ‘Póngame un segoviano’, referida a DYC, es una de las más utilizadas en los establecimientos hosteleros de toda España”.

INICIOS DE DYC Seguramente hay muy pocos españoles que no conozcan la marca DYC. Un nombre que durante muchos años fue prácticamente sinónimo de whisky y que, aún hoy día en uno de los sectores más duros y competitivos, es una de las marcas líderes y con mayor reconocimiento de España. Para poner en marcha Destilerías DYC, a finales de 1950, Nicomedes García y sus socios tuvieron que lograr que se cambiase la ley que prohibía el destilado de alcohol de cereales. Crearon así una destilería siguiendo estrictamente los requisitos de las mejores de Escocia, con el convencimiento de que la única forma de competir era elaborando un whisky de igual o mejor calidad que los elaborados allí.

Desde entonces DYC se ha convertido en una de las marcas más entrañables y sentidas como propias por los españoles. Una marca en la que se han reconocido y con la que se identifican muchos consumidores sin complejos, que rechazan la pretensión de que lo que viene de fuera es mejor por ese simple hecho. Una marca que ha logrado la fidelidad y ha sabido conectar con millones de personas.

|**HEMEROTECA**|
AMPARO BARRIO

Segovia hace 50 años

Suministro de sulfato amónico

EN LA PASADA CAMPAÑA SE HA NOTADO UNA MEJORA NOTABLE EN EL SUMINISTRO DE ABONOS NITROGENADOS; hoy podemos afirmar que el panorama actual es mucho mejor. Se ha adjudicado un cupo importante de sulfato amónico de fabricación nacional y llegan importaciones de este mismo abono que cubrirán todas la necesidades.

Para la próxima sementera la Unión Territorial tiene una cantidad importante de este primer cupo, que empezará a distribuir entre los afiliados a la Cooperativa, en breve plazo, con vales del S.N.T.

Como las dificultades de transporte, como todos sabemos, siguen siendo las mismas que en años anteriores, interesa se lleven a efecto las entregas cuanto antes para que sea empleado a su debido tiempo, lo que este año esperamos lograr en cuanto se refiere a este abono de sementera.

Los pedidos que obren en la Unión Territorial se servirán por orden y en plazo breve. Los agricultores deben tener esta satisfatoria información y no comprar abonos a precios superiores al fijado oficialmente. Ha llegado el momento de que el labrador no sea explotado por la necesidad de producir.

MAURICIO ESCUDERO MARTÍN
Jefe de la Unión Territorial de Cooperativas del Campo